

INFORMAȚII ȘI SFATURI PENTRU CUSUT

Ce înseamnă informațiile de pe coala de tipar, cum se decupează părțile tiparului, termeni importanți

MĂSURAREA

Măsurătorile exacte sunt esențiale pentru o potrivire perfectă. Măsurați direct pe corp, purtând lenjerie intimă este recomandabil să vă ajute cineva. Modul de măsurare:

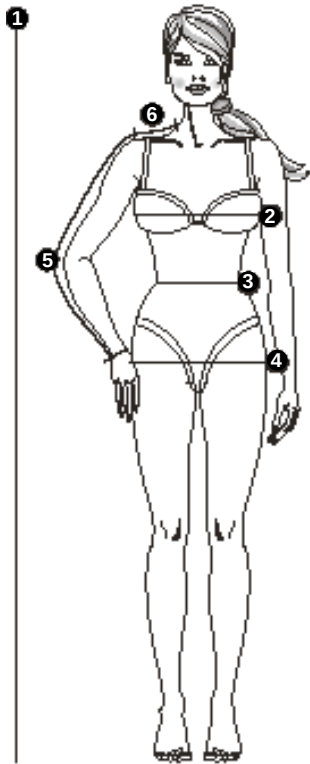

1 ÎNĂLȚIME

În poziție dreaptă, de la creștet până la tălpi

2 BUST

Așezați metrul de croitorie în partea cea mai plină a bustului, treceți-l pe sub brațe și ridicați-l ușor în spate

3 TALIE

Măsurați cea mai îngustă parte a taliei

4 ȘOLDURI

În jurul celei mai pline părți

5 LUNGIMEA BRAȚULUI

cu brațul ușor îndoit, de la punctul umărului, peste cot, până la încheietura mâinii

6 UMĂR

de la baza gâtului până la punctul de unde începe umărul

Comparați măsurătorile dvs. cu cele din tabelul de mărimi Burda Style. Alegeți mărimea care se apropie cel mai mult de măsurătorile dvs.

SFAT:

Alegeți modelele pentru bluze, rochiile, jachete și paltoane în funcție de măsura bustului, iar pentru fuste și pantaloni în funcție de măsura șoldurilor.

Alegeți întotdeauna aceeași mărime de tipar, fie că este vorba de o rochie lejeră de tip tunică sau de o rochie dreptă mulată. Nu măsurați părțile de tipar, deoarece toate tiparele Burda includ o rezervă pentru cusături slăbite, în plus față de măsurile din tabelul de mărimi.

Dacă este necesar, puteți modifica un tipar cu valoarea necesară.

FOAIE DE TIPAR

Materialul necesar se calculează în funcție de lățimea materialului, indicată în tabelul materialului necesar. Dacă materialul dvs. are o lățime diferită, necesarul se va schimba. Imprimeul materialului determină dacă părțile de tipar sunt tăiate într-o direcție sau așezate față în față.

Prezentarea generală a tiparului din instrucțiunile de cusut indică pe ce foaie (A-D) se găsesc părțile de tipar, culoarea liniei tiparului (roșie, albastră, verde sau neagră), numerele părților de tipar și liniile de mărime (liniile de contur ale tiparului).

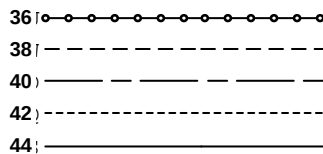

Numerele părților tiparului se află la marginea foi de tipar, în culoarea aferentă tiparului.

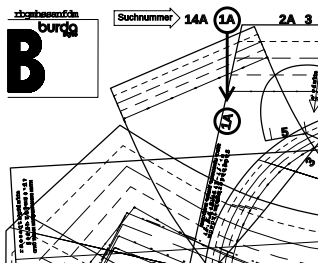

Trasați părțile de tipar pe hârtie absorbantă (de exemplu, cu setul de trasare Burda), fără a omite textul și numerele de cusătură. Nu există o parte de tipar pentru părțile tăiate pe măsură. Aceste părți pot fi desenate direct pe material, în conformitate cu măsurile specificate în instrucțiuni.

TABELELE DE MĂRIMI BURDA

Toate măsurătorile sunt exprimate în cm.

MĂRIMI PENTRU FEMEI (înălțime 168 cm / 5 ft. 6 in)

Mărimea Burda	34	36	38	40	42	44	46	48	50	52	54	56	58	60
Mărimea Regatul Unit	8	10	12	14	16	18	20	22	24	26	28	30	32	34
Mărimea SUA	2/4	4/6	8	10	12	14	16	18	20/22	24	26	28	30	32
Înălțime	cm 168	168	168	168	168	168	168	168	168	168	168	168	168	168
Bust	in 5'6"	5'6"	5'6"	5'6"	5'6"	5'6"	5'6"	5'6"	5'6"	5'6"	5'6"	5'6"	5'6"	5'6"
Talie	cm 62	66	70	74	78	82	86	92	98	104	110	116	122	128
Șold	in 24½	26	27½	29¼	30¾	32¼	33¾	36¾	38¾	41	43¾	45¾	48¾	50¾
Lungimea brațului	cm 59	59	60	60	61	61	61	61	62	62	62	63	63	63
Lățime umăr	in 23¼	23¼	23¾	23¾	24	24	24	24	24½	24½	24¾	24¾	24¾	24¾
	cm 12	12½	12½	13	13	13½	13½	14	14	14½	14½	15	15	15½
	in 4¾	4¾	4¾	5¼	5¼	5¼	5¼	5¼	5½	5½	5½	5½	5½	5¾

MĂRIMI STANDARD PENTRU BĂRBAȚI

Mărimea Burda	44	46	48	50	52	54	56	58	60
Mărimea SUA	34	36	38	40	42	44	46	48	50
Înălțime	cm 168	171	174	177	180	182	184	186	188
Bust	in 5'6"	5'7"	5'8"	5'9"	5'10"	5'11"	6'	6'1"	6'2"
Talie	cm 88	92	96	100	104	108	112	116	120
Șold	in 34¾	36¼	37¾	39¾	40¾	42½	44	45¾	47¼
Lungimea brațului	cm 78	82	86	90	94	98	104	110	116
Gât	in 30¾	32¼	33¾	35¾	37	38½	40¾	43¼	45¾
	cm 90	94	98	102	106	110	115	120	125
	in 35¾	37	38½	40¼	41¾	43¼	45¼	47¼	49¼
	cm 61	62	63	64	65	66	67	68	69
	in 24	24½	24½	25½	25½	26	26¾	27¼	27¾
	cm 37	38	39	40	41	42	43	44	45
	in 14¾	15	15½	15½	16½	16½	16¾	17¼	17¾

MĂRIMI PENTRU FETE, în funcție de înălțime în cm

Mărimea Burda	122	128	134	140	146	152	158	164	170	176
Mărimea SUA	7	8	9	10	11	12	13	14	15	16
Piept	cm 62	64	66	68	72	76	80	84	88	92
Talie	in 24½	25¼	26	26¾	28¼	30	31½	33	34½	36
Șold	cm 57	58	59	61	63	65	67	69	71	73
Lungimea brațului	in 22½	23¾	24¾	25¾	26¾	27½	28¾	29½	30¾	31¾
	cm 67	69	72	74	78	82	86	90	94	98
	in 26½	27¼	28¼	29¼	30¾	32¼	33¾	35½	37	38½
	cm 43	46	48	51	53	55	57	59	61	63
	in 17	18½	19	20	20¾	21¾	22½	23¼	24	24¾

MĂRIMI PENTRU BĂIEȚI, în funcție de înălțime în cm

Mărimea Burda	122	128	134	140	146	152	158	164	170	176
Mărimea SUA	7	8	9	10	11	12	13	14	15	16
Piept	cm 63	66	69	72	75	78	81	84	87	90
Talie	in 24¾	26	27½	28¾	29½	30¾	31¾	33¾	34¾	35¾
Șold	cm 57	60	62	65	67	70	72	75	77	79
Lungimea brațului	in 22½	23¾	24¾	25¾	26¾	27½	28¾	29½	30¾	31¾
	cm 67	70	73	76	79	82	85	88	91	94
	in 26½	27¼	28¼	29¼	30¾	32¼	33¾	35½	37	38½
	cm 43	46	48	51	53	55	57	59	61	63
	in 16¾	18½	18¾	20	20¾	21¾	22½	23¼	24	24¾

MĂRIMI PENTRU BEBELUȘI ȘI COPIII MICI, în funcție de înălțime în cm

Mărimea Burda	56	62	68	74	80	86	92	98	104	110	116
Mărimea SUA	nou născut	3 luni	6 luni	9 luni	12 luni	18 luni	2	3	4	5	6
Piept	cm 45	47	49	51	53	55	56	57	58	59	60
Talie	in 17¾	18½	19¼	20	20¾	21¾	22	22½	22¾	23¼	23¾
Șold	cm 42	44	46	48	50	51	52	53	54	55	56
Lungimea brațului	in 16½	17¼	18½	19	19¾	20	20½	20¾	21¼	21¾	22
	cm 46	48	50	52	54	56	58	59	61	63	65
	in 18¾	19	19¾	20½	21¼	22	22¾	23¼	24	24¾	25½
	cm 16	19	21	23	26	28	31	33	36	38	41
	in 6¼	7½	8¼	9	10¼	11	12¼	13	14¼	15	16¼

MĂRIMI INTERMEDIARE/PENTRU FEMEI SCUNDE/LUNGIMI SCURTE PENTRU FEMEI (înălțime 160 cm / 5 ft. 3 in) Bandă 3

Cu excepția înălțimii, aceste mărimi corespund mărimii standard pentru femeii.

Mărimea Burda	17	18	19	20	21	22	23	24	25	26
Mărimea Regatul Unit	8P	10P	12P	14P	16P	18P	20P	22P	24P	26P
Mărimea SUA	4P	6P	8	8/10P	12P	14P	16P	20P	24P	28P
Înălțime	cm 160	160	160	160	160	160	160	160	160	160
Bust	in 5'3"	5'3"	5'3"	5'3"	5'3"	5'3"	5'3"	5'3"	5'3"	5'3"
Talie	cm 80	84	88	92	96	100	104	110	116	122
Șold	in 31¾	33	34¾	36¼	37¾	39¾	41	43¼	45¾	48
Lungimea brațului	cm 62	66	70	74	78	82	86	92	98	104
Lățime umăr	in 24¾	26	27½	29¼	30¾	32¼	33¾	36¾	38¾	41
	cm 86	90	94	98	102	106	110	116	122	128
	in 33¾	35¾	37	38½	40¼	41¾	43¼	45¾	48	50¾
	cm 57	57	58	58	58	58	59	59	60	60
	in 22½	22½	22½	22½	22½	22½	23¼	23¼	23¾	23¾
	cm 12	12½	12½	13	13	13½	13½	14	14	14½
	in 4¾	4¾	4¾	5	5	5¼	5¼	5½	5½	5¾

TOATE MODELELE PE SCURT

GHIDUL NOSTRU PENTRU EVALUĂRILE BURDA

●●● Rapid și ușor - ideal pentru începători!

Instrucțiuni detaliate

●●● Necesită mai multă experiență în cusut și/sau timp

●●● Necesită mai multă experiență în cusut

●●● Greu de cusut, cu detalii dificile și ilustrații



ROCHII



●●●●

101

Mărimile 36-46
pag. 13

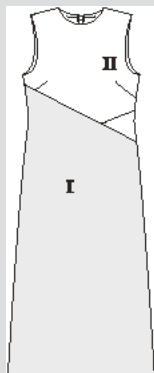

●●●●

106

Mărimile 34-44
pag. 31

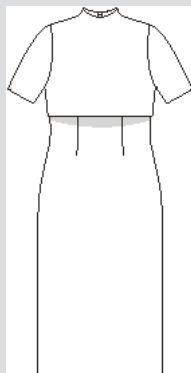

●●●●

110

Mărimile 36-46
pag. 20

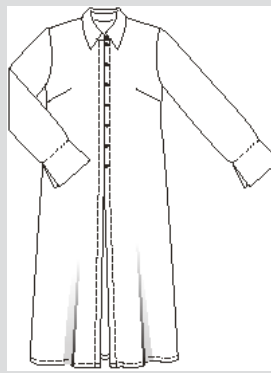

●●●●

111

Mărimile 36-46
pag. 33



●●●●

107

Mărimile 36-46
pag. 38



●●●●

129

Mărimile 36-44
pag. 60

STIL DE EPOCĂ

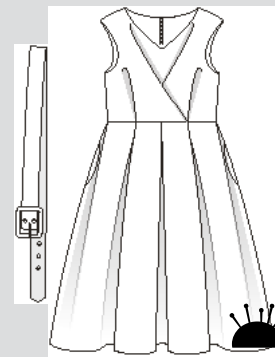

●●●●

133

Mărimile 34-46
pag. 28

VESTĂ/VESTON



●●●●

118

Mărimile 36-46
pag. 43

BLUZE ȘI TOPURI



●●●●

112

Mărimile 36-48
pag. 20

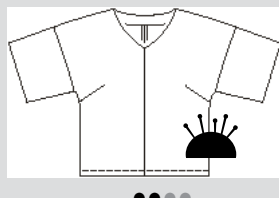

●●●●

113

Mărimile 36-48
pag. 23

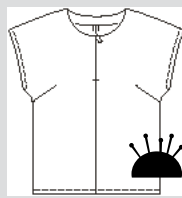

●●●●

114

Mărimile 36-48
pag. 34



●●●●

130

Mărimile 34-42
pag. 62



●●●●

131

Mărimile 34-42
pag. 60

TOPURI

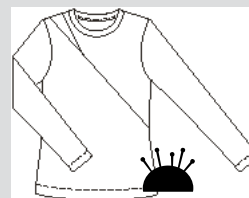

●●●●

102

Mărimile 36-48
pag. 19



●●●●

105

Mărimile 36-46
pag. 44

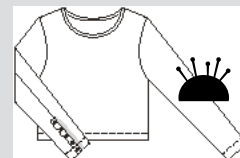

●●●●

103

Mărimile 36-48
pag. 43

JACHETE ȘI SACOURI



●●●●
104
Mărimile 36-46
pag. 14

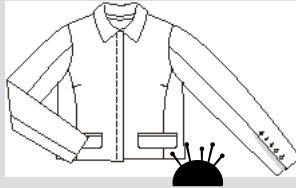

●●●●
119
Mărimile 36-48
pag. 36

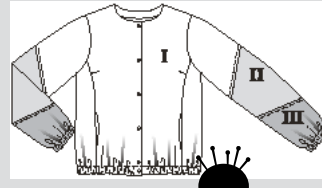

●●●●
120
Mărimile 36-48
pag. 44



●●●●
132
Mărimile 34-44
pag. 62

STILURI CURBATE



●●●●
122
Mărimile 46-56
pag. 19

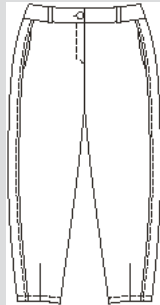

●●●●
125
Mărimile 46-56
pag. 23



56

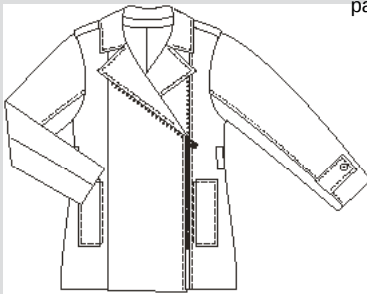

●●●●
123
Mărimile 46-56
pag. 17



●
46-60
L4

PANTALONI ȘI PANTALONI SCURȚI

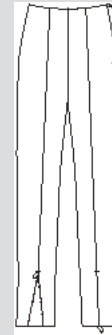

●●●●
108
Mărimile 36-48
pag. 35

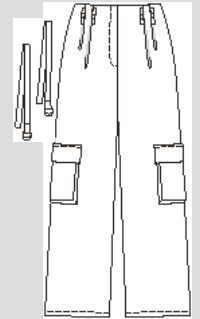

●●●●
115
Mărimile 36-46
pag. 40



●●●●
116
Mărimile 36-48
pag. 36
TIPAR SUPLIMENTAR
ÎN ROZ

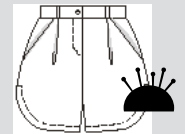

●●●●
117
Mărimile 36-48
pag. 46

FUSTĂ

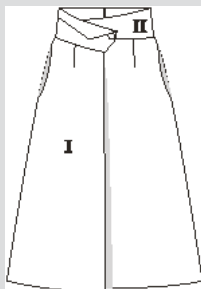

●●●●
109
Mărimile 36-46
pag. 10

CREATIV

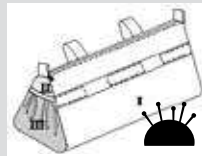

●●●●
126
pag. 48



●●●●
127
pag. 50



●●●●
128
pag. 51

INFORMAȚII ȘI SFATURI PENTRU CUSUT

LEGENDA SIMBOLURILOR

Părțile mari de tipar se află adesea pe coală în două sau mai multe locuri, care, după trasare, trebuie lipite împreună pe **linia de îmbinare** (indicată printr-o linie dublă). Marcajele (triunghiurile mici) trebuie să se întâlnească.

Marcajele de cusătură sunt mici marcaje care trebuie să se întâlnească la cusăturile lungi pentru a asigura o potrivire precisă.

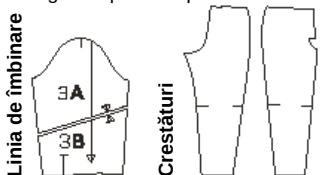

Numeralele de cusătură indică modul în care părțile sunt cusute împreună. Numeralele se potrivesc întotdeauna exact.

Marcajele șlițului indică începutul sau sfârșitul unui șliț, de exemplu, la șlițuri laterale, deschideri pentru buzunare sau pentru fermoar.

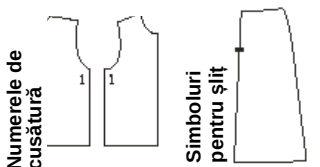

Marcajele pentru subraț sunt mici crestături pe mânecă și pe marginea din față a subrațului. Acestea trebuie să se întâlnească atunci când se assemblează mâneca.

Simbolul pliseului indică direcția în care este pliat pliseul.

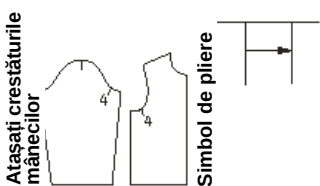

Piciorușul presor este simbolul pentru linii de cusătură și tighel

Foarfecă Simbol pentru a tăia sau cresta

Opțional pentru întărire Simbol de poziție pentru butonieră, nasture, capsă, gaică, șliț pentru șnur

Aceste linii se găsesc numai în prezentarea generală a tiparului. Următorii termeni sunt imprimați pe coala de tipar



DECUPAREA

Disponerea tiparului arată cum să amplasați în mod optim bucățile de tipar pe materialul original. Materialul este îndoit cel mai bine într-un strat dublu, cu fața materialului orientată spre interior. Atunci când tăiați dintr-un singur strat de material, fața materialului ar trebui să fie orientată în sus. Marginile false sunt reprezentate prin dungi gri, iar pliul materialului este indicat printr-o linie punctată lungă. Părțile de tipar prezentate pe coală cu conturul întrerupt trebuie așezate cu fața în jos (partea imprimată!) pe material. Înainte de tăiere, marcați mai întâi pe material toate bucățile necesare și toate bucățile tăiate pe măsură.

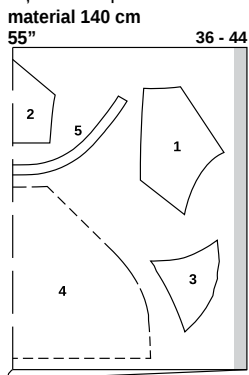

Înainte de **tăiere**, prindeți cu ace sau marcați întotdeauna mai întâi toate bucățile pe material. Atunci când prindeți părțile cu ace, țineți cont de **direcția urzelii**; săgeata direcției urzelii de pe părțile de tipar trebuie să fie paralelă cu marginile false.

Tiparele Burda **nu includ rezerve pentru cusătură și tiv**. Cusături și margini 1,5 cm (5/8 in), tiv și tiv mâneci 4 cm (1 1/4 in).

Pentru materialele cu un **model direcțional**, prindeți cu ace părțile de tipar de material, astfel încât marginile inferioare să fie îndreptate în aceeași direcție. În cazul materialelor în carouri, cu dungi transversale sau cu un model pe diagonală, este important ca imprimeul să se potrivească la cusăturile longitudinale.

Transferați toate **marcajele** de pe părțile de tipar, de exemplu, liniile și crestăturile, pe dosul materialului cu hârtie de copiat Burda. Liniile marcaje, de exemplu, pentru buzunare sau pentru centrul feței, pot fi transferate pe fața materialului cu ajutorul unor cusături lungi de însăilare.

Interfațarea (fuzibilă) poate fi realizată din fibre sintetice și naturale. Există o interfață potrivită pentru fiecare material. Designul produsului se bazează pe ideea de a crea un produs cu un nivel ridicat de calitate și durabilitate. Consultați instrucțiunile de coasere pentru fiecare model pentru a afla interfațarea necesară. Interfața este întotdeauna călcată pe dosul materialului.

Ce înseamnă informațiile de pe coala de tipar, cum se decupează, ce termeni sunt importanți

Pașii de cusut importanți sunt explicați în detaliu în „**SFATURI UTILE**”, la sfârșitul suplimentului pentru cusut. În instrucțiunile pentru fiecare model se face trimitere la explicația corespunzătoare a pasului de asamblare în cauză.

TERMENI DE CUSUT

Linia urzelii este direcția longitudinală a țesăturii. Cuvintele „linia urzelii” sunt imprimate de-a lungul unei linii drepte sau a unei margini, ori sunt marcate cu o săgeată pe partea tiparului pe coală. Când așezați părțile tiparului pe material, linia dreaptă a urzelii trebuie să fie întotdeauna paralelă cu marginile de pe lungime (= marginile false) ale materialului.

Pliul materialului este marginea pliată a unui strat dublu de material. Fiecare parte pe coală are o margine dreaptă denumită „pliul” (linia punctată de pe schema tiparului). La decupare, nu este nevoie de o rezervă de cusătură la această margine, deoarece nu există nicio cusătură aici pe articolul vestimentar.

Fața unui material este partea „mai frumoasă”. Culoarea de pe față este mai strălucitoare și mai intensă. Aceasta este întotdeauna pe partea exterioară a modelului finisat. Dosul materialului este partea mai mată, mai palidă și se află în interior.

Cu fețele materialului dispuse față în față înseamnă, în consecință: O bucată de material este așezată cu fața peste fața altei bucăți de material. Dosul va fi pe exterior.

Pe față înseamnă a coase două bucăți de material împreună, cu fețele materialului dispuse față în față, și apoi a le întoarce cu fața în exterior, astfel încât rezervele de cusătură să fie incluse. Cusătura se află de-a lungul marginii și poate fi cusută cu tighel.

Dublura este o bucată de material folosită pentru finisarea marginilor și a deschiderilor. Este tăiată în aceeași formă ca și marginea de finisat. Acesta este motivul pentru care, de obicei, nu există o parte de tipar pentru dublură. În schimb, aceasta este marcată, de exemplu, pe partea din față și este trasată de acolo.

Însăilare înseamnă a realiza manual cusături lungi (foarte aproape de linia de cusătură). Cusătura/coasere/cusut înseamnă a coase cu mașina de cusut. Tighelire înseamnă a coase de-a lungul unei cusături sau al unei margini pe fața materialului. Tighelul pot fi doar decorativ sau poate servi la fixarea rezervelor de cusătură.

A slăbi înseamnă a potrivi o linie de cusătură mai lungă cu o linie de cusătură mai scurtă (servește la modelare). **A încreți** înseamnă a scurta o bucată de material de-a lungul unei linii de cusătură. Pentru aceasta, însăilați la mașină de-a lungul marginii mai lungi, apoi țineți firele bobinei și încrețiți materialul de-a lungul firelor, la lungimea dorită.

A aranja înseamnă a coase în zigzag de-a lungul marginii rezervei de cusătură, astfel încât aceasta din urmă să nu se destrame. Testați mai întâi lungimea și lățimea cusăturii: O mașină de surfilat overlack (mașină de festonat) este, de asemenea, excelentă pentru aceasta.

Tăiere Marginile a două rezerve de cusătură suprapuse se taie aproape de cusătură. Acest lucru va reduce volumul rezervelor (de exemplu, la buzunare sau la guler) și evită ca rezervele să formeze o umflătură pe fața materialului.

Gramajul (g/m²) sau GSM se referă la greutatea pe metru pătrat a materialelor. Acesta indică cât de grea este materialul. Ca regulă generală: cu cât gramajul este mai mare, cu atât materialul este mai greu și mai gros - și viceversa. Greutatea materialului depinde de materialele utilizate, precum și de tipul și densitatea țesăturii.

În modelele noastre de cusut, este furnizat gramajul materialelor originale. Pentru a obține cele mai bune rezultate, vă recomandăm să alegeți un material cu un gramaj similar atunci când recreați modelul.

Gramajul este indicat de obicei în g/m² (grame pe metru pătrat), sau GSM în limba engleză. Pentru denim, greutatea este dată în uncii pe metru pătrat (oz). Mătasea are propria sa unitate de măsură, numită momme (1 momme = 4,34 g/m²).



Pentru a găsi toate informațiile despre revistă, scanați codul QR de mai sus!

INSTRUCȚIUNI DE CUSUT

La înșăilarea și realizarea cusăturilor, dacă nu se indică altfel, fețele materialului trebuie să fie dispuse față în față. Întăriți pe dos cu o cusătură pentru a fixa începutul și sfârșitul cusăturilor. Aranjați rezervele de cusătură cu cusătură în zigzag sau overlock.

- dosul materialului
- fața materialului
- Bucățile de tipar pe coală
- interfațarea
- Căptușeală
- Detaliile din desenul standard pot să difere de modelul original

ROCHIE ●●●● MODELUL 101

la pag. 13
Mărimi Burda 36, 38, 40, 42, 44, 46
Lungimea spatelui 120 cm (47 1/4 in)



Prezentarea generală a tiparului

Linia verde a tiparului, foaia D Părțile tiparului de la 21 la 32

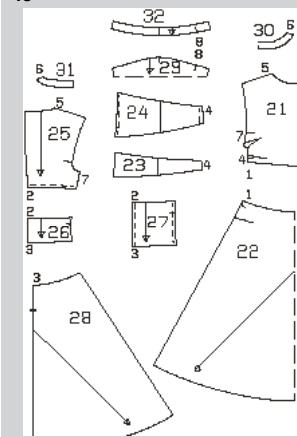

MATERIAL ȘI ACCESORII

Material recomandat: Materiale fluide pentru rochii.
Material original: Viscoză-rayon (105gsm).

Material necesar

Mărime	36 - 40	42 - 46
Lățimea materialului în	cm	Material necesar (metri/yarzi)
Material	140	3,05
	55	3,25
		3%

Accesorii: Interfață fuzibilă. 1 fermoar invisibil, 60 cm (24 in) și un picioruș presor special.

DECUPAREA BUCĂȚILOR DE MATERIAL

Părțile de tipar pe coală

Trasați părțile de tipar de pe coala de tipar. Prindeți cu ace părțile tiparului pe material, după cum se indică în dispunerea tiparului. Marcați partea a direct pe material.

Rezerve pentru cusătură și tiv Cusături și margini 1,5 cm (5/8 in), tiv 4 cm (1 5/8 in). Măsurătorile pentru partea a includ rezerve.

Disponerea tiparului

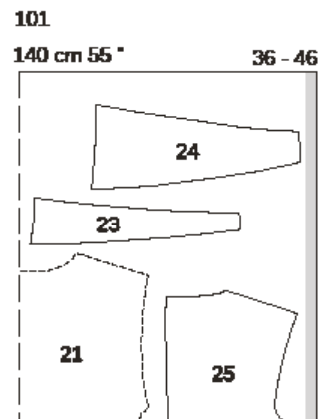
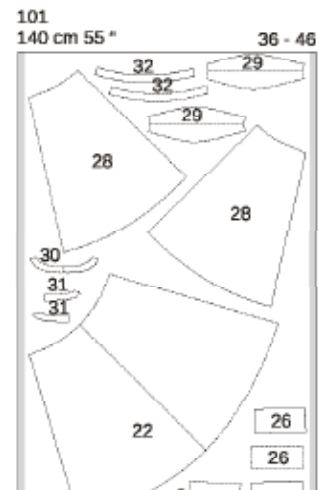

Pliati materialul așa cum se arată în dispunerea tiparului. Fața materialului este orientată către interior la un material cu două straturi. Fața materialului este orientată în sus la un material cu un singur strat. Părțile prezentate cu un contur întrerupt trebuie așezate pe material cu partea imprimată în jos.

Bucăți tăiate pe măsură

Mărime	36	38	40	Lățime pentru toate mărimile
	Lungime (cm/in)			(cm/in)
a	9	9	9	4
	3%	3%	3%	1%

Mărime	42	44	46	Lățime pentru toate mărimile
	Lungime (cm/in)			(cm/in)
a	9,5	9,5	9,5	4
	3%	3%	3%	1%

Decuparea

- 21 față pe un pliu 1x
- 22 panoul din față al fustei pe un pliu 1x
- 23 panoul din față al beteliei (interior) 2x
- 24 panoul din față al beteliei (exterior) 2x
- 25 spate 2x
- 26 panoul din spate al beteliei (interior) 2x
- 27 panoul din spate al beteliei (exterior) 2x
- 28 panoul din spate al fustei 2x
- 29 mâneca pe un pliu 2x
- 30 dublura din față pe un pliu 1x
- 31 dublura din spate pe un pliu 2x
- 32 bandă mânecă 2x
- a bandă de legare pentru întărire/orificiu mânecă 2x

Interfațarea Călcați cu fierul de călcat părțile 30 și 31 (dosul materialului). De asemenea, călcați cu fierul de călcat bucăți mici de interfață de aproximativ 3 x 3 cm (1 1/4 x 1 1/4 in) la marginile mâncelilor din față și din spate (piciorușul fermoarului).

Pornire rapidă pentru profesioniști

- 1 Pense
- 2 Panoul din față dreapta al fustei
- 3 Încreeți partea din față și din spate a beteliei spate
- 4 Panoul din față al beteliei / Față
- 5 Părțile din spate / Betelia din spate panouri
- 6 Cusăturile de la umăr
- 7 Fermoar invisibil
- 8 Dublură
- 9 Cusăturile de pe lateral
- 10 Marginile de sub orificiul mâncelii
- 11 Cusăturile mâncelii / Benzile mâncelii
- 12 Tiv

ASAMBLARE

1 101 Pense Coaseți pensele pe față și apăsați în jos.

2 101 Coaseți fața pe panoul din față al fustei Prindeți cu ace părțile frontale, cu fețele materialului dispuse

față în față, împreună cu panoul din față al fustei (cusătura numărul 1) și coaseți. Aranjați rezervele și apăsați pentru a fi deschise.

3 101 Adunați panourile din față și din spate ale beteliei

Adunați panourile exterioare din față și din spate ale beteliei, fiecare la marginile laterale, prin înșăilarea la mașină a unei linii (setarea cea mai lungă a cusăturii) pe fiecare parte a liniei de cusătură marcate. Trageți firele la lățimea panourilor interioare ale panoului respectiv al beteliei. Înnoțați capetele firelor. Distribuți fronseurile uniform.

4 101 Panoul beteliei din față / față

Așezați panourile interioare și exterioare ale beteliei cu fiecare parte dreaptă împreună. Coaseți de-a lungul marginilor superioare și inferioare. Tăiați rezervele. Întoarceți panourile. Apăsați marginile. Acum, mai întâi așezați panoul din partea stângă a beteliei pe partea din față la liniile de îmbinare și potrivind centrele (cusătura numărul 4), cu partea adunată orientată în sus. Înșăilați la marginile laterale. Așezați panoul din partea dreaptă a beteliei pe partea din față peste panoul din stânga la liniile de îmbinare. Înșăilați împreună rezervele de cusătură.

5 101 Părțile din spate / Panourile din spate ale beteliei

Așezați panourile exterioare ale beteliei pe panourile interioare ale beteliei cu partea dosul materialului spre partea dreaptă. Înșăilați împreună de-a lungul marginii exterioare. De acum înainte, lucrați cu aceste părți ca și când ar fi un strat de material. Adunați marginile inferioare la lățimea panoului de beteliei. Coaseți panourile beteliei din spate cu părțile drepte împreună cu piesele din spate (cusătura numărul 2) și panourile din spate ale fustei (cusătura numărul 3). Aranjați rezervele împreună și apăsați pe panouri.

6 101 Cusături umăr

Așezați părțile din față cu fețele materialului dispuse față în față împreună cu părțile din spate. Prindeți cu ace cusăturile de la umăr și coaseți (cusătura numărul 5). Realizați cusăturile umărului pe dubluri (cusătura numărul 6). Aranjați rezervele și apăsați pentru a fi deschise. Aranjați marginea dublurii inferioare.

7 101 Fermoar invisibil

Aranjați rezervele în centrul spatelui. Introduceți fermoarul invisibil la marginile din spate ale deschiderii; citiți „Sfatul util” - Fermoare invisibile - la sfârșitul suplimentului pentru cusut. Dinții fermoarului încep la marginea marcată de sus a decolteului. Realizați cusătura centrală pe spate de pe marginile inferioare la fermoar. Apăsați rezervele pentru a se deschide.

8 101 Dublura

Prindeți cu ace dublura, cu fețele materialului dispuse față în față, împreună cu bluza superioară, potrivit cusăturilor de la umăr. Întoarceți capetele dublurii la deschiderea fermoarului 5 mm (3/16 in) înainte de fermoar și prindeți cu ace la decolteu. Așezați benzile de fermoar deasupra, către exterior, și prindeți cu ace în poziție peste dublură; citiți, de asemenea, „Sfatul util” - Dublură/betelie/căptușeală la un fermoar invizibil - la sfârșitul suplimentului pentru cusut. Coaseți de-a lungul marginii decolteului. Tăiați rezervele de cusătură și crestați curbile. Așezați dublura în sus și coaseți până la rezervele de cusătură cât mai aproape de cusătură; citiți „Sfatul util” - Realizarea cusăturii pe dedesubt a unei dubluri - la sfârșitul suplimentului pentru cusut. Întoarceți dublura și benzile de fermoar către interior și apăsați marginea. Întoarceți dublura către interior și coaseți manual la benzile fermoarului și la rezervele cusăturilor umărului.

9 101 Cusături laterale

Așezați părțile din față, cu fețele materialului dispuse față în față, împreună cu spatele. Prindeți cu ace cusăturile laterale și coaseți (cusătura numărul 7). Aranjați rezervele și apăsați pentru a fi deschise.

10 101 Marginile de sub orificiul mânecii

Tăiați rezervele la marginile de sub orificiul mânecii între simbolurile piciorului presor la o lățime de 1 cm (3/8 in). Tăiați rezervele la simbolurile marcate ale piciorușului presor la linia de cusătură. Apăsați rezervele la capetele benzii de legare către interior. Pliati benzile în jumătate pe lungime și apăsați, cu dosul materialului în interior. Fixați benzile pliate pe marginile orificiului mânecii, astfel încât marginile deschise să se afle pe marginea rezervei de cusătură. Coaseți marginea de dedesubt a orificiului mânecii peste cusăturile laterale, începând și terminând fiecare la piciorușul presor. Tăiați rezervele de cusătură de-a lungul curbei. Întoarceți benzile spre interior, apăsați marginile. Lucrați din exteriorul articolului vestimentar pentru a țighele marginile dintre simbolurile piciorușului presor cu o lățime de 7 mm (1/4 in), prințând fâșia de întărire.

11 101 Cusături mânecă / Benzi mânecă

Îndoiți partea de mânecă pe linia de pliuri cu dosul materialului spre interior și apăsați. Însălați împreună rezervele la capacul mânecii și la marginile înguste. Așezați banda mânecii pe părțile drepte împreună cu mâneca, potrivit marceajele 8 și marceajele la capacul mânecii. Coaseți de-a lungul capacului mânecii. Aranjați rezervele împreună. Prindeți cu ace cealaltă margine a benzii din partea dreaptă împreună cu marginile orificiilor mânecii, potrivit marcajul la bandă cu cusătura umărului. Coaseți. Aranjați rezervele împreună. Întoarceți banda și mânecile către interior, apăsați marginea. Coaseți marginile inferioare ale mânecilor și capetele benzilor mânecilor la părțile din față și din spate conform marcajului. Aranjați marginile înguste sau legați cu o bucată de material.

12 101 Tiv

Aranjați rezervele pentru tiv, apăsați către interior și coaseți lejer manual.

TOPURI ●●● MODELELE 102, 103

Modelul 102 la pag. 19

Modelul 103 la pag. 43

Mărimi Burda 36, 38, 40, 42, 44, 46, 48

102 Lungimea spatelui 59 cm (23 1/4 in)

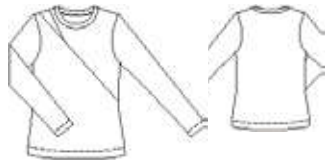

103 Lungimea spatelui 45,5 cm (18 in)

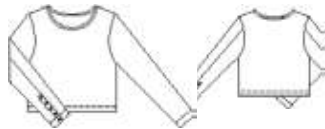

MATERIAL ȘI ACCESORII

Material recomandat: Material din jersey.

Material original: 102 Jersey (350 gsm).

103 Jersey (320 gsm).

Notă pentru modelul 102: Dacă utilizați materialul nostru original cu o lățime de 113 cm (44 1/2 in), veți avea nevoie de mai mult decât cantitatea calculată în materialul necesar.

Material necesar

Mărime	36 - 40	42 - 48
Lățimea materialului	cm in	Material necesar (metri/yardzi)
102 Material	140 55	1,50 1% 1,80 2
103 Material	140 55	1,25 1% 1,30 1%

Accesorii: 102, 103: Un ac dublu pentru mașina de cusut.

103: Interfață fuzibilă. 10 capse aplicate prin ciocănire, colorate (de exemplu, capse colorate).

DECUPAREA BUCĂȚILOR DE MATERIAL

Părțile de tipar pe coală

Trasați părțile de tipar de pe coala de tipar. Urmați liniile și detaliile pentru modelele 102 și 103. Prindeți cu ace părțile tiparului pe material, după cum se indică în dispunerea tiparului.

Rezerve pentru cusătură și tiv Cusături și margini 1,5 cm (5/8 in), tiv și tivul mânecii 3 cm (1 1/4 in).

Decuparea

Pentru modelul 102, veți avea nevoie de părțile 1 - 5. Pentru modelul 103, veți avea nevoie de părțile de tipar 1 și 6 - 9.

Părțile de tipar 102, 103

Prezentarea generală a tiparului

Linia albastră a tiparului, foaia A

Părțile tiparului de la 1 la 9



102

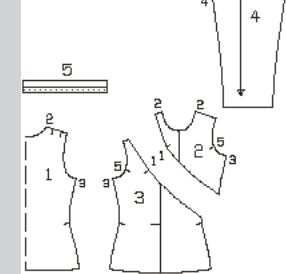

103

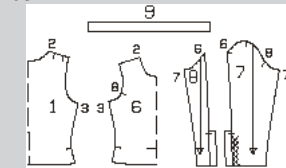

Materialul

- 102, 103 1 spatel pe un pliu 1x
- 102 2 față sus 1x
- 102 3 față jos 1x
- 102 4 mânecă 2x
- 102 5 bandă decolteu 1x
- 103 6 ață pe un pliu 1x
- 103 7 m. ăneacă față 2x
- 103 8 mânecă spate 2x
- 103 9 fâșie de legare pentru decolteu 1x

Interfacing Iron pe fețele tăiate ale pieselor 7 și 8 (până la linia de îndoire a feței și linia de abutting) (partea greșită a țesăturii)

102, 103 Pornire rapidă pentru profesioniști

- 1 102 Cusătură panou față / Deschidere
- 2 102, 103 Cusături de la umăr
- 3 102 Bandă guler
- 4 103 Legați marginea decolteului
- 5 102, 103 Cusături de pe lateral
- 6 102, 103 Cusăturile de la mânecă
- 7 102 Tivurile mânecii
- 8 103 Deschidere mânecă și cusătură spate mânecă
- 9 103 Capse / Tivul mânecii
- 10 102, 103 Atașați mânecile,
- 11 102, 103 Tiv

ASAMBLARE

SFAT:

- Realizați cusături pe materialele elastice cu o cusătură specială elastică sau la o setare îngustă în zigzag.
- Coaseți tivul cu acul dublu al mașinii pentru a le păstra elastice.

Dispunerea tiparului 102

Material

102
140 cm 55" 36 - 48

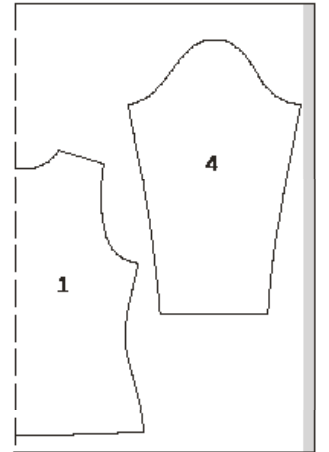

102
140 cm 55" 36 - 48



Dispunerea tiparului 103

103
140 cm 55" 36 - 48

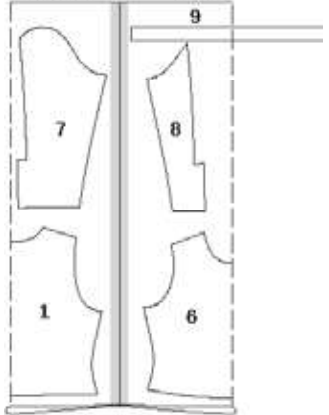

Pliati materialul așa cum se arată în dispunerea tiparului. Fața materialului este orientată către interior la un material cu două straturi. Fața materialului este orientată în sus la un material cu un singur strat. Părțile prezentate cu un contur întrerupt trebuie așezate pe material cu partea imprimată în jos.

1 102 Cusătura panoului frontal / Șliț Coaseți partea frontală la piesa partea superioară până la marcaj (1). Aranjați rezervele de cusătură și rezervele șlițului până la capăt și apăsați deschis sau la interior (1a).

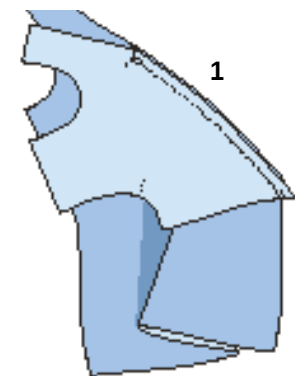

1

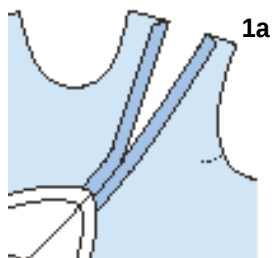

1a

2 102, 103 Cusăturile de la umăr

Realizați cusăturile de la umăr. Pentru modelul 102, observați marcajul pentru decupajul din dreapta. Aranjați rezervele de cusătură și apăsați pentru a fi deschise.

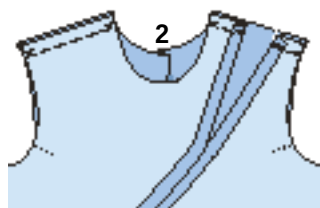

2

3 102 Bandă guler

Coaseți împreună capetele benzii gulerului, cu fețele materialului dispuse față în față (3). Apăsați rezervele de cusătură pentru a se deschide. Pliăți banda gulerului, cu dosul îndreptat către interior (3a). Însălați marginile deschise împreună și prindeți cu ace de marginea decolteului, întinzând pentru a potrivi. Coaseți la o setare întinsă a cusăturii (3b). Tăiați rezervele de cusătură, aranjați împreună și apăsați spre articolul vestimentar (3c).



3



3a

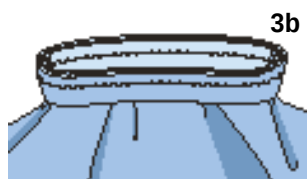

3b

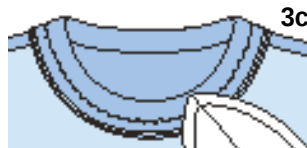

3c

4 103 Legați marginea decolteului

Tăiați rezerva de cusătură la margine (4). Îndoiiți banda de legare în jumătate, coaseți marginile înguste împreună cu părțile drepte față în față. Apăsați rezervele pentru a se deschide. Coaseți banda de legare cu fețele împreună cu marginile de 1 cm (3/8 in) lățime. Apăsați banda de prindere spre rezerva de cusătură. Apăsați banda de prindere peste margine, spre interior, întoarceți și însălați de-a lungul cusăturii de îmbinare (4b) (marginea pliului trebuie să se suprapună ușor pe cusătura de îmbinare). Lucrați pe fața articolului vestimentar pentru a țigheți banda de prindere aproape de cusătura de îmbinare.

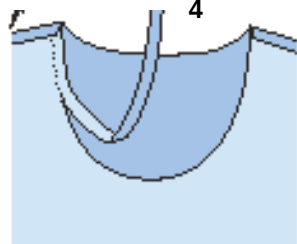

4

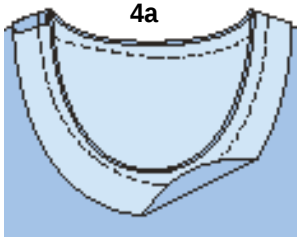

4a

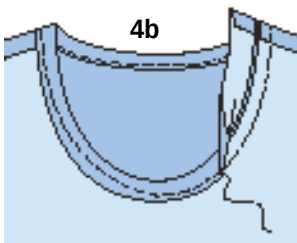

4b

5 102, 103 Cusăturile laterale

Realizați cusăturile laterale. Aranjați rezervele de cusătură împreună și apăsați spre o parte.

6 102, 103 Cusăturile mânecii:
102: Realizați cusăturile mânecii. Aranjați rezervele de cusătură și apăsați pentru a fi deschise.
103: Realizați cusăturile din față ale mânecii.

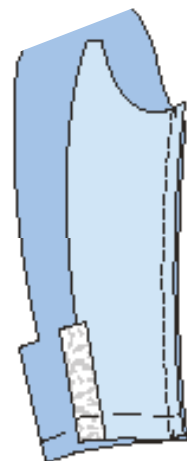
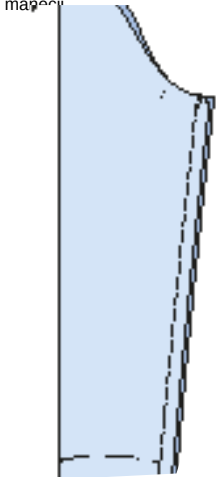

7 102 Tivurile mânecii

Aranjați rezervele pentru tivul mânecii, apăsați către interior și utilizați acul dublu de mașină pentru a coase de pe fața materialului.

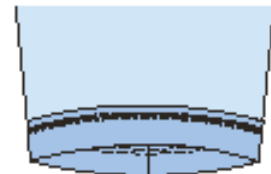

8

8 103, Deschiderea mânecii și cusătura din spate a mânecii

Realizați cusătura din spate a mânecii de la marginile superioare până la marcajul șlițului, coaseți împreună marginile dublului deschiderii și ale întăriturii. Tăiați rezerva de cusătură a mânecii de dedesubt în partea superioară a întăriturii, aproape de linia de cusătură, apăsați rezerva de cusătură pentru a o deschide (săgeată) (8). Apăsați rezervele de cusătură pentru a se deschide. Apăsați dublurile șlițului mânecilor pe părțile superioare ale mânecilor (8a).

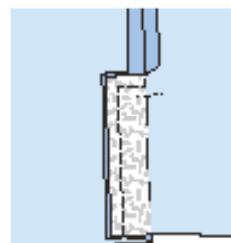
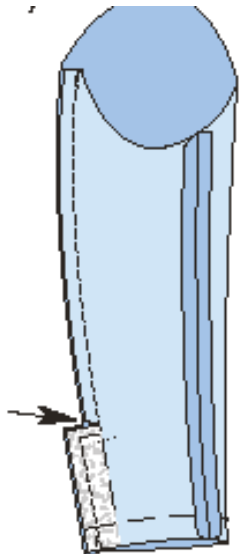

8a

9 103, Capse / Tivuri mânecă Atașați jumătățile superioare ale capselor, așa cum este marcat, pe mâneca superioară, prinzând întăritura (9). Tigheliți deschiderea (9a). Aranjați rezervele pentru tivul mânecii, apăsați către interior și utilizați acul dublu de mașină pentru a coase de pe fața materialului (9b).



9

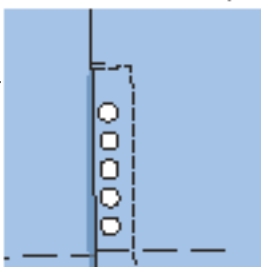

9a

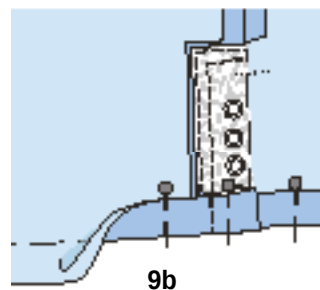

9b

10 102, 103 Atașați mânecile

Prindeți cu ace mâneca în găurile pentru mânecă, având fețele materialului dispuse față în față. Potriviți cusăturile mânecii și cusăturile laterale. Potriviți

marcajele de pe față și mânecă. Potrivii marcajul de la capul mânecii cu cusătura de la umăr. Prindeți cu ace și coaseți mâneca, eliberând capacul mânecii. Aranjați rezervele împreună și apăsați spre mânecă, la capul mânecii.



11 102, 103 Tiv

Aranjați rezervele tivului și apăsați către interior. Lucrați pe fața articolului vestimentar și utilizați un ac dublu pentru mașina de cusut pentru a coase tivul, vedeți pasul 7.

JACHETĂ MODELUL 104

la pag. 14

Mărimi Burda 36, 38, 40, 42, 44, 46
Lungimea spatelui: aproximativ 60 cm (24 in)



Prezentarea generală a tiparului

Linia verde a tiparului, foaia A
Părțile de tipar de la 1 la 13

36	-----
38	-----
40	-----
42	-----
44	-----
46	-----

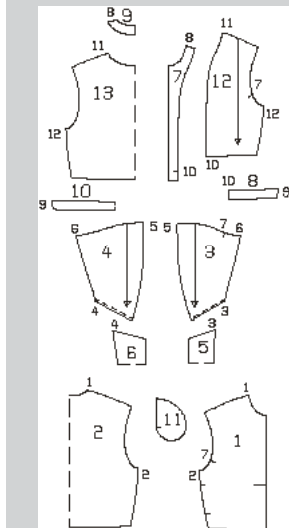

MATERIAL ȘI ACCESORII

Material recomandat: Materiale ușoare pentru jachete, cu ceva volum.

Material original: Amestec Lyocell, plisat

Material necesar

Mărime	36 - 40	42 - 46
Lățimea materialului	cm in	Material necesar (metri/yardzi)
140	1,80	1,95
55	2	2%
Căptușeală	140	1,30
55	1%	1,35
		1%

Accesorii: Interfață fuzibilă.

1 fermoar metalic separator, 60 cm (24 in) lungime.

DECUPAREA BUCĂȚILOR DE MATERIAL

Părțile de tipar pe coală

Trasați părțile de tipar de pe coala de tipar. Prindeți cu ace părțile tiparului pe material, după cum se indică în dispunerea tiparului.

Rezerve pentru cusăturăși tiv Cusături și margini 1,5 cm (5/8 in). Tăiați bucățile de căptușeală cu rezerve de cusătură și tiv de 1,5 cm (5/8 in).

Disponerea tiparului

Material

104
140 cm 55 " **36 - 46**

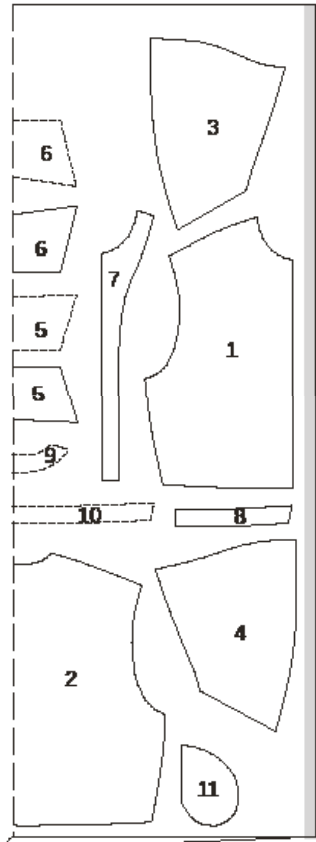

Căptușeală

104
140 cm 55 " **36 - 46**

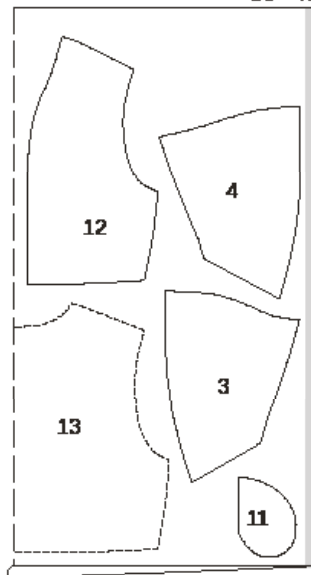

Tăiați dintr-un strat dublu de material, cu fața îndreptată către interior. Părțile prezentate cu un contur întrerupt trebuie așezate pe material cu partea imprimată în jos.

Decuparea

Material

- 1 față 2x
- 2 spate pe un pliu 1x
- 3 mânecă față 2x
- 4 mânecă spate 2x
- 5 manșetă față pe un pliu 2x
- 6 manșetă spate pe un pliu 2x
- 7 dublură față / margine față 2x
- 8 dublură tiv față 2x
- 9 dublură spate pe un pliu 1x
- 10 dublură tiv spate pe un pliu 1x
- 11 parte buzunar 2x

Căptușeală

- 11 parte buzunar 2x
- 12 față 2x
- 13 spate pe un pliu și părțile 3 și 4 1x

Interfațare Călcați cu fierul de călcat părțile 5, 6, 7, 8, 9 și 10 (dosul materialului).

Pornire rapidă pentru profesioniști

- 1 Cusăturile de la umăr
- 2 Cusăturile de pe lateral
- 3 Buzunare în cusături
- 4 Fermoar
- 5 Dublură/decolteu
- 6 Dublurile tivului
- 7 Mâneci
- 8 Manșete
- 9 Atașați mânecile
- 10 Căptușeală
- 11 Coaseți căptușeala
- 12 Marginea din față

ASAMBLARE

1 104 Cusături umeri

Așezați părțile din față cu fețele materialului dispuse față în față împreună cu spatele. Prindeți cu ace cusăturile de la umăr și coaseți (cusătura numărul 1). Apăsați rezervele pentru a se deschide. Prindeți cu ace cusăturile umerilor și pe partea din spate și pe partea din față. Coaseți (cusătura numărul 8). Apăsați rezervele de cusătură pentru a se deschide.

2 104 Cusături laterale

Așezați părțile din față cu fețele materialului față în față împreună cu spatele. Prindeți cu ace și realizați cusăturile laterale (cusătura numărul 2), fără a coase peste deschiderile buzunarelor întăriți pe dos cu o cusătură pentru a asigura capetele cusăturii. Apăsați rezervele pentru a se deschide.

3 104 Buzunare în cusături

Prindeți cu ace părțile buzunarului, pe față, împreună cu rezervele de cusătură la marginile deschiderii buzunarului: materialul pentru părțile buzunarului în spate și părțile de căptușeală ale buzunarului în față. Coaseți părțile de buzunar direct de-a lungul liniilor de cusătură marcate. Apăsați părțile buzunarului înainte și coaseți-le.

4 104 Fermoar

Deschideți fermoarul. Prindeți cu ace jumătățile de fermoar cu fața în sus pe marginea din față a dublurilor (fața materialului), astfel încât dinții fermoarului să fie îndreptați în lateral și marginea benzii fermoarului să se întâlnească exact cu linia de cusătură marcată. Coaseți de-a lungul mijlocului fiecărei benzi de fermoar. Așezați dinții fermoarului îndreptați înainte și apăsați rezervele de cusătură pe dublură. Apăsați rezervele la marginile din față spre interior.

5 104 Dublură / Decolteu

Prindeți cu ace dublura cu fețele materialului împreună cu marginea decolteului, astfel încât dinții fermoarului să se întâlnească cu marginea din față a părții din față. Coaseți de-a lungul liniei de cusătură. Tăiați rezerva de cusătură, tăiați dacă este necesar. Coaseți dublura la rezervele de cusătură cât mai departe posibil.

6 104 Dubluri tiv

Realizați cusăturile laterale ale dublurilor tivului. Coaseți dublurile pentru tivul cu dublurile din față. Prindeți cu ace tivul cu fețele materialului îndreptate spre partea dreaptă împreună cu marginea de jos a jachetei, ca pentru decolteu și coaseți. Întoarceți dublura spre interior, apăsați marginea. Coaseți marginea interioară a dublurii la cusături.

7 104 Mâneci

Coaseți manșeta exterioară din față pe mâneca din față. Coaseți manșeta exterioară din spate la mâneca din spate. Prindeți și realizați cusătura panoului mânecii (cusătura numărul 5) și cusătura mânecii (cusătura numărul 6). Aranjați rezervele și apăsați pentru a fi deschise.

8 104 Manșete

Întoarceți manșeta interioară spre interior la marginea pliuului (= marginea tivului) și realizați cusătura de îmbinare.

9 104 Atașați mânecile

Atașați mânecile, potrivind marcajele 7. Potrivii marcajul din partea de sus a mânecii la cusătura umărului. Apăsați rezervele de cusătură pentru a se deschide.

10 104 Căptușeală
Realizați cusăturile căptușelii și apăsați ca pe materialul de deasupra.

11 104 Coaseți căptușeala
Coaseți căptușeala cu fețele materialului dispuse față în față împreună cu marginea interioară a dublurii, începând și sfârșind la aproximativ 10 cm (4 in) deasupra marginii tivului. Apăsați rezervele de cusătură pe căptușeală. Aplicați căptușeala în interiorul jachetei, cu dosurile materialului dispuse față în față și așezați căptușelile mânecilor în interiorul mânecilor realizate din material exterior. Prindeți cu ace căptușeala la rezerva tivului astfel încât marginile rezervei tivului și căptușeala să se suprapună. Coaseți manual tivul căptușelii. Așezați o lungime suplimentară de căptușeală în jos, ca un mic pliu și apăsați ușor. Coaseți căptușeala la dublurile frontale. Coaseți la fel marginile inferioare ale căptușelii mânecilor la rezervele pentru tivul mânecii. Așezați o lungime suplimentară de căptușeală, apăsați ușor.

12 104 Marginea din față
Însălați jumătățile de fermoar ascunse de dublurile pe întărirea din față. Tigheleți marginile din față la 8 mm (1/4 in) lângă margini (picioruș fermoar).

TOP ●●● MODELUL 105

la pag. 44
Mărimi Burda 36, 38, 40, 42, 44, 46
Lungimea spatelui: aproximativ 61 cm (24 in)

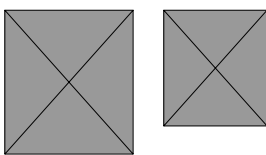

MATERIAL ȘI ACCESORII

Material recomandat: Materiale fluide pentru bluze, cu sau fără elastan.
Material original: Modal (260 g/m).

Material necesar

Mărime	36 - 40	42 - 46
Lățimea materialului in	Material necesar (metri/yardzi)	
Material	1,50 55	1,55 1%

Accesorii: Interfață fuzibilă, 1 fermoar din metal, 22 cm (9 in) lungime. Elastic 1 cm (3/8 in) lățime: **mărimea 36:** 80 cm (32 in), **mărimea 38:** 85 cm (34 in), **mărimea 40:** 90 cm (36 in), **mărimea 42:** 95 cm (38 in), **mărimile 44, 46:** 100 cm (40 in)

Prezentarea generală a tiparului

Linia albastră a tiparului, foaia A
Părțile de tipar de la 21 la 22

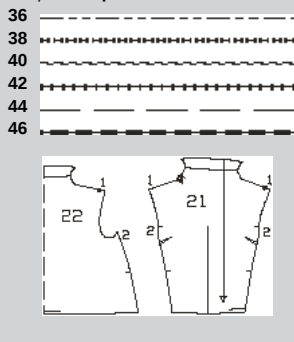

DECUPAREA BUCĂȚILOR DE MATERIAL

Părțile de tipar pe coală

Trasați părțile de tipar de pe coala de tipar. Săgețile pliseurilor marcate pe partea 21 sunt pentru mărimea 36. Pentru celelalte mărimi, modificați marcajul săgeții conform liniilor aferente mărimii. Prindeți cu ace părțile tiparului pe material, după cum se indică în dispunerea tiparului. Marcați părțile direct pe material.

Rezerve pentru cusătură și tiv Cusături și margini 1,5 cm (5/8 in), tiv 2 cm (3/4 in). Măsurătorile pentru partea a includ rezerve.

Dispunerea tiparului

105
140 cm 55"
36 - 46

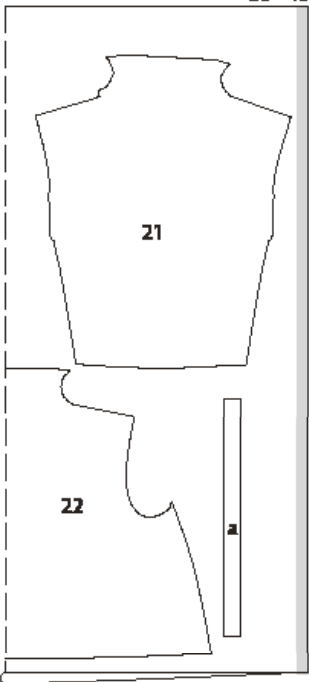

Tăiați dintr-un strat dublu de material, cu fața orientată către interior.

Material

Mărime	36	38	40	Lățime pentru toate mărimile (cm/in)
a	48	49,5	51	4
	18%	19%	20	1%
Mărime	42	44	46	Lățime pentru toate mărimile (cm/in)
a	52	53,5	55	4
	20%	21	21%	1%

Bucăți tăiate pe măsură

Decuparea

21 față 1x
22 spate pe un pliu 1x
a fâșie dublură / orificiu mânecă 2x

Interfațare Călcați cu fierul de călcat părțile a (dosul materialului).

Pornire rapidă pentru profesioniști

- 1 Pense
- 2 Cusătura de la umărul drept
- 3 Cusătura de la umărul stâng Fermoar
- 4 Guler integrat / Dublură
- 5 Dublați găurile pentru mâneci cu benzi de dublură
- 6 Cusături laterale spre față
- 7 Tiv

ASAMBLARE

1 105 Pense

Coaseți pensele din față și apăsați către partea de jos.

2 105 Cusătura laterală dreapta

Așezați pliseurile pe partea din față în direcția săgeții, însălați pe rezervele de cusătură. Așezați părțile din spate, pe față, împreună cu cele din față. Prindeți cu ace cusătura de la umăr și coaseți (cusătura numărul 1). Prindeți cu ace umărul stâng (cusătura numărul 1) la marcaj și coaseți. Aranjați rezervele și apăsați pentru a fi deschise, continuând cu apăsarea rezervelor de la marginile șiștilui spre interior, totul printr-o singură mișcare.

3 105 Cusătura umărului stâng închidere cu fermoar

Prindeți cu ace fermoarul invizibil pe partea de dedesubt a șiștilurii la cusătura umărului stâng. Dinții fermoarului încep la linia de pliere a dublurii. Întoarceți către interior capetele de sus ale benzii de fermoar. Însălați fermoarul și coaseți 7 mm (1/4 in) lățime, ascuns sub margini (picioruș fermoar).

4 105 Guler integrat / Dublură

Plițați dublura spre interior pe linia de pliere. Aranjați marginea dublurii interioare și realizați manual câteva cusături la rezervele de cusătură ale umerilor. Întoarceți rezervele pe stânga, către interior și coaseți manual benzile de fermoar.

5 105, Orificii mânecă

Tăiați rezervele de cusătură la marginile orificiului pentru mânecă, la 1 cm (3/8 in). Plițați banda dublurii pe lungime și apăsați, cu dosul orientat spre interior. Prindeți cu ace banda pliată de-a lungul marginii decolteului (marginile deschise pe marginea rezervei de cusătură) și coaseți la 1 cm (3/8 in) lățime. Apăsați banda dublurii spre rezerva de cusătură. Întoarceți benzile spre interior, apăsați marginile. Tigheleți la 7 mm (1/4 in) lângă margine, prinzând în interior marginea

pliată.

6 105 Cusături laterale spre față

Așezați părțile din față împreună cu spatele. Prindeți cu ace cusăturile mânecii și coaseți (cusătura numărul 2). Aranjați rezervele de cusătură și apăsați pentru a fi deschise.

7 105 Tiv

Apăsați tivul spre interior, aranjați și coaseți după cum este marcat. Lăsați puțină cusătură deschisă pentru a introduce elasticul. Introduceți elasticul și coaseți capetele împreună pentru o potrivire confortabilă. Coaseți deschiderea în cusătură.

ROCHIE ●●● MODELUL 106

la pag. 31
Mărimi Burda 34, 36, 38, 40, 42, 44
Lungimea spatelui: aproximativ 120 cm (47 in)



Prezentarea generală a tiparului

Linia albastră a tiparului, foaia D
Părțile de tipar de la 1 la 5

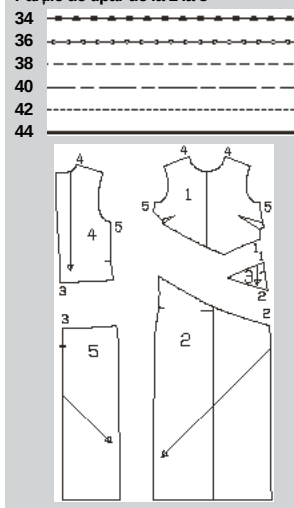

MATERIAL ȘI ACCESORII

Material recomandat: Materiale fluide pentru rochii cu o parte mată și una

lucioasă, de exemplu satin creponat.
 Alternativ, materiale în 2 culori diferite.
Material original: Satin creponat, partea creponată (partea dreaptă a țesăturii) (I), satin creponat, partea satinată (partea din spate) (II)

Material necesar

Mărime	34 - 44	
Lățimea materialului	cm	Material necesar (metri/yardzi)
Materialul I	140	2,00
	55	2%
Materialul II	140	1,30
	55	1%

Accesorii: Interfață fuzibilă.

1 fermoar invisibil, 60 cm (24 in) și un picioruș presor special.

DECUPAREA BUCĂȚILOR DE MATERIAL

Părțile de tipar pe coală

Trasați părțile de tipar de pe coala de tipar. Prindeți cu ace părțile tiparului pe material, după cum se indică în dispunerea tiparului. Marcați părțile a și b direct pe material.

Rezerve pentru cusătură și tiv Cusături și margini 1,5 cm (5/8 in), tiv 4 cm (1 5/8 in). Măsurătorile pentru părțile a și b includ rezerve.

Mărime	34	36	38	Lățime pentru toate mărimile (cm/in)
Lungime (cm/in)				
a	45 17%	46 18%	47 18%	4
b	46 18%	47,5 18%	49 19%	4
Mărime	40	42	44	Lățime pentru toate mărimile (cm/in)
Lungime (cm/in)				
a	48 18%	49 19%	50 19%	4
b	50,5 19%	52 20%	53,5 21	4

Materialul II

Bucăți tăiate pe măsură

Decuparea

Material I

2 față jos 1x
 5 spate jos 2x

Material II

1 față sus 1x
 3 față lateral 1x
 4 spate sus 2x

a Bandă dublură / Decolteu 1x
 b Fâșie dublură / Orificiu mânecă 2x

Interfațarea Călcați cu fierul de călcat părțile a și b (dosul materialului).

Pornire rapidă pentru profesioniști

- 1 Pense
- 2 Cusăturile panoului din față
- 3 Cusăturile panoului din spate
- 4 Fermoar invisibil
- 5 Cusăturile de la umăr
- 6 Decolteu cu fâșie dublură
- 7 Dublură găurile pentru mâneci cu benzi de dublură
- 8 Cusăturile de pe lateral
- 9 Tiv

Disponerea tiparului

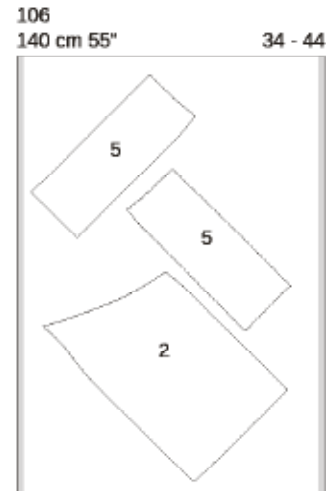

Materialul I

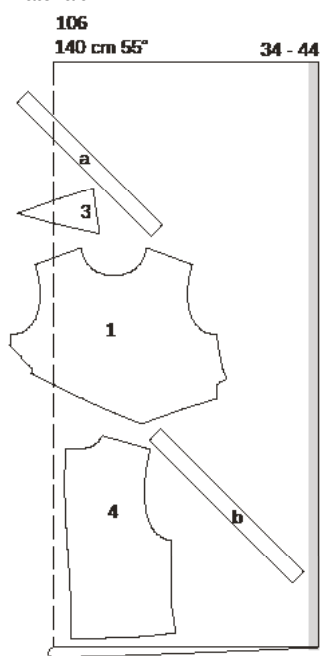

Pliati materialul așa cum se arată în dispunerea tiparului. Fața materialului este orientată către interior la un material cu două straturi. Fața materialului este orientată în sus la un material cu un singur strat. Părțile prezentate cu un contur întrerupt trebuie așezate pe material cu partea imprimată în jos. Decupați părțile 1, 3 și a ultimele dintr-un singur strat de material rămas.

ASAMBLARE

1 106 Pense

Coaseți pensele pe partea din față sus și apăsați către partea de sus.

2 106 Cusături panouri față

Prindeți cu ace fețele părților laterale din dreapta, cu fețele materialului dispuse față în față, împreună cu părțile din față sus și coaseți (cusătura numărul 1). Aranjați rezervele și apăsați pentru a fi deschise. Prindeți cu ace partea laterală și părțile din față sus împreună cu partea din față jos și coaseți (cusătura numărul 2). Aranjați rezervele de cusătură și apăsați pentru a fi deschise.

3 106 Cusăturile panoului din spate

Prindeți cu ace părțile superioare din spate, cu părțile drepte împreună, cu părțile din spate jos și coaseți, aranjați rezervele și apăsați pentru a deschide.

4 106 Fermoar invisibil

Introduceți fermoarul invisibil la marginile deschiderii din spate; citiți „Sfatul util” - Fermoare invizibile - la sfârșitul suplimentului pentru cusut. Realizați cusătura centrală pe spate de pe marginile inferioare la fermoar. Aranjați rezervele de cusătură și apăsați pentru a fi deschise.

5 106 Cusături umăr

Așezați părțile din spate cu fețele materialului dispuse față în față împreună cu partea din față. Prindeți cu ace cusăturile de la umăr și coaseți (cusătura numărul 4). Aranjați rezervele de cusătură și apăsați pentru a fi deschise.

6 106 Decolteu cu bandă dublură

Tăiați rezerva de cusătură la marginea decolteului, la 1 cm (3/8 in). Pliati banda de întărire pe lungime și apăsați, cu dosul orientat spre interior. Prindeți cu ace banda pliată de-a lungul marginii decolteului (marginile deschise pe marginea rezervei de cusătură). Întoarceți capetele dublurii la deschiderea fermoarului 5 mm (3/16 in) înainte de marginile de deschidere și prindeți cu ace la margine. Așezați rezervele la marginile deschise ale rochiei și prindeți marginea superioară peste dublura frontală; citiți „Sfatul util” - Dublură/betelie/căptușeală la un fermoar invisibil - la sfârșitul suplimentului pentru cusut. Coaseți banda de dublură 1 cm (3/8 in) pe lățime. Apăsați dublura spre rezerva de cusătură. Întoarceți banda spre interior și apăsați marginea. Tigheliți la 7 mm (1/4 in) lângă margine, prinzând în interior marginea pliată.

7 106 Orificii pentru mânecă

Tăiați rezervele de cusătură la marginile orificiului pentru mânecă, la 1 cm (3/8 in). Pliati banda dublurii pe lungime și apăsați, cu dosul orientat spre interior. Prindeți cu ace banda pliată de-a lungul marginii decolteului (marginile deschise pe marginea rezervei de cusătură) și coaseți la 1 cm (3/8 in) lățime. Apăsați banda dublurii spre rezerva de cusătură. Întoarceți benzile spre interior, apăsați marginile. Tigheliți la 7 mm (1/4 in) lângă margine, prinzând în interior marginea pliată.

8 106 Cusături de pe lateral

Așezați părțile din față, cu fețele materialului dispuse față în față, împreună cu spatele. Prindeți cu ace cusăturile mânecii și coaseți (cusătura numărul 5). Aranjați rezervele de cusătură și apăsați pentru a fi deschise. Țineți rezervele de cusătură în partea de sus a orificiilor cu câteva cusături cu mâna.

9 106 Tiv

Aranjați rezervele pentru tiv, apăsați către interior și coaseți lejer manual.

ROCHIE MODELUL 107

la pag. 38

Mărimi Burda 36, 38, 40, 42, 44, 46

Lungimea spatelui: aproximativ 103 cm (41 in)



Prezentarea generală a tiparului

Linia roșie a tiparului, foaia A
 Părțile de tipar de la 21 la 34

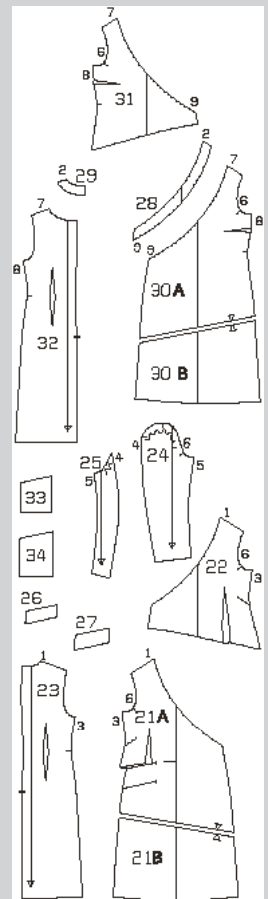
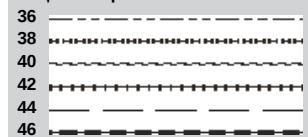

MATERIAL ȘI ACCESORII

Material recomandat: Materiale pentru rochii, cu ceva volum.

Material original: Material din lână (286 g/m), căptușeală.

Material necesar

Mărime	36 - 40	42 - 46
Lățimea materialului în cm	2,70	2,95
Material necesar (metri/yarzi)	3	3¼
Căptușeală 140	2,60	2,70
55	2%	3

Accesorii: Interfață fuzibilă.

1 fermoar invizibil, cu o lungime de 60 cm (24 in) și un piciorș presor special.

DECUPAREA BUCĂȚILOR DE MATERIAL

Părțile de tipar pe coală

Trasați părțile de tipar de pe coala de tipar. Lipiți părțile 21A și 21B și, de asemenea, 30A și 30B împreună pe liniile de îmbinare. Liniile buzunarului de pe piesa 21 sunt pentru mărimea 36. Acordați atenției liniilor pentru celelalte mărimi. Prindeți cu ace părțile tiparului pe material, după cum se indică în dispunerea tiparului. Marcați părțile a și b direct pe material.

Rezerve pentru cusătură și tiv Cusături și margini 1,5 cm (5/8 in), tiv și tivul mânecii 4 cm (1 5/8 in). Măsurătorile pentru părțile a și b includ rezerve. Tăiați bucățile de căptușeală cu rezerve de cusătură și tiv de 1,5 cm (5/8 in).

Material

Bucăți tăiate pe măsură

Decuparea

Mărime	36			38			40			Lățime pentru toate mărimile (cm/in)
	Lungime (cm / in)									
a	16,5	17	18	6%	6%	7%	7%	7%	3	1%
b	18	19	19,5	7%	7%	7%	7%	7%	3	1%

Mărime	42			44			46			Lățime pentru toate mărimile (cm/in)
	Lungime (cm / in)									
a	18,5	19,5	20	7%	7%	7%	7%	7%	3	1%
b	20	21	21,5	7%	8%	8%	8%	8%	3	1%

Decuparea

Material

21	Față dreapta	1x
22	față stânga	1x
23	spate	2x
24	mâneacă față	2x
25	mâneacă spate	2x
26	clapă superioară	1x
27	clapă inferioară	1x
28	dublură față	2x
29	dublură spate	2x
33	parte buzunar / buzunar superior	1x
34	parte buzunar / buzunar inferior	1x
a	bridă / buzunar superior	2x
b	bridă / buzunar inferior	2x

fCăptușeală

30	față dreapta	1x
31	față stânga	1x
32	spate	2x
și	părțile 24 - 27, 33 și 34.	

Interfațarea Călcați cu fierul de călcat părțile 26, 27, 28 și 29 (dosul materialului). Călcați cu fierul de călcat și o bandă de interfațare cu o lățime de aproximativ 3 cm (1 1/4 in) peste fiecare linie a buzunarului (dosul materialului).

Pornire rapidă pentru profesioniști

- 1 Pense
- 2 Buzunar superior cu clapă
- 3 Buzunar inferior cu clapă
- 4 Cusăturile de la umăr
- 5 Dubluri / Căptușeală
- 6 Însăilați părțile din față împreună
- 7 Cusăturile de pe lateral
- 8 Fermoar invizibil/cusătura din centrul spatelui
- 9 Coaseți căptușeala
- 10 Asamblați mânecile
- 11 Atașați mânecile slăbite
- 12 Tiv și tivuri mâneci

Dispunerile tiparului



107
140 cm 55" 36 - 46

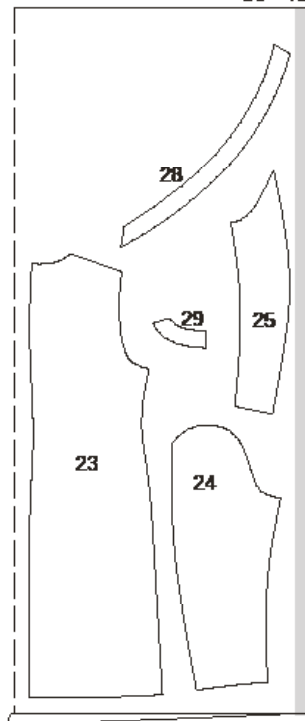

Pliati materialul așa cum se arată în dispunerea tiparului. Fața materialului este orientată către interior la un material cu două straturi. Fața materialului este orientată în sus la un material cu un singur strat. Părțile prezentate cu un contur întrerupt trebuie așezate pe material cu partea imprimată în jos. Așezați părțile asimetrice 21, 22 și 30 precum și părțile 26, 27, 33 și 34 pe material, cu partea imprimată în sus.

Căptușeală



107
140 cm 55" 36 - 46

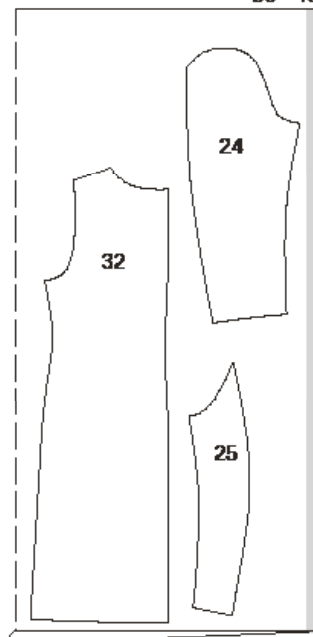

ASAMBLARE

1 107 Pense

Coaseți pense pe părțile din față și din spate și apăsați pensele spre centru.

2 107 Buzunar cu clapă superioară

Tăiați în dreapta față pe linia de tăiere până la 1 cm (3/8 in) înaintea de capătul din față al buzunarului. Coaseți pensele și apăsați spre centru. Însăilați marginile transversale ale feței din centru cu o cusătură spic manuală. Marcați o linie de alipire pentru fiecare bordură la 1,5 cm (5/8 in), deasupra și sub linia buzunarului. Pliati benzile bordurii în jumătate pe lungime, cu fața orientată către exterior și apăsați. Prindeți cu ace benzile pliate ale bordurii, astfel încât marginea pliată a fiecăreia să întănească linia de alipire. Marcați capetele buzunarelor (marcaje) pe bride. Coaseți la 7 mm (1/4 in) lângă marginea pliului (= lățimea finisată a bordurii). Tăiați între liniile de cusături, tăind în unghi spre capetele din față ale cusăturilor, fără să prindeți benzile bridei. Așezați bordura în deschiderea buzunarului, apăsați. Coaseți partea

căptușelii buzunarului până la rezerva cusăturii de îmbinare a bordurii inferioare pe interior, apăsați înspre partea de jos. Trageți un mic triunghi de material textil de la capătul din față al deschiderii buzunarelor spre interior și coaseți la bridă și părțile de buzunar de la un capăt al cusăturii la altul. Coaseți partea unei clape pe materialul părții superioare și pe dublură, cu fețele materialului dispuse față în față, lăsând deschisă partea de îmbinare de sus. Tăiați rezervele de cusătură și tăiați colțurile în unghi. Întoarceți clapa și apăsați. Glišați clapa în deschiderea buzunarului între borduri, prindeți cu ace marginea superioară de îmbinare la cusătura superioară de îmbinare a bordurii. Coaseți partea de buzunar de rezerva cusăturii superioare de îmbinare a bridei. Tăiați uniform părțile de buzunare și coaseți-le împreună. Însăilați marginile părții laterale de buzunar pe partea inferioară a marginii laterale din față.

3 107 Buzunar inferior cu clapă Marcați o linie de îmbinare pentru fiecare bridă la 1,5 cm (5/8 in), deasupra și sub linia buzunarului. Completați buzunarul, vedeți pasul 2.

4 107 Cusături umăr

Realizați cusăturile de la umăr (cusătura numărul 1) și pe dubluri (cusătura numărul 2). Apăsați rezervele de cusătură pentru a se deschide.

5 107 Dubluri / Căptușeală

Coaseți pensele pe părțile căptușelii. Apăsați pensele de la bust în jos, apăsați celelalte pense spre centru. Realizați cusăturile umărului (cusătura numărul 7). Apăsați rezervele de cusătură pentru a se deschide. Coaseți căptușeala pe față împreună cu dublurile din față (cusătura numărul 9). Apăsați rezervele de cusătură pe căptușeală și coaseți pe rezervele de cusătură, aproape de cusătură. Prindeți cu ace dublura cu fața căptușelii la marginea decolteului, potrivit cusăturii de la umăr. Apăsați rezervele de cusătură pe dublură. **Coaseți dublura la rezerve; citiți „Sfatul util” - Realizarea cusăturii pe dedesubt a unei dubluri - la sfârșitul suplimentului pentru cusut.** Întoarceți dublurile către interior, apăsați marginile. Pe partea stângă din față, însăilați marginile inferioare și laterale ale căptușelii împreună. Coaseți marginile de jos împreună și aranjați. Pe partea dreaptă din față, prindeți căptușeala la marginea cusăturii din partea dreaptă, la capătul părții de buzunar inferior și la marginea cusăturii din partea stângă, la aproximativ 30 cm (12 in) de marginea superioară.

6 107 Însăilați părțile din față împreună

Împingeți partea din față dreapta la partea din față stânga, cu dosul materialului spre partea dreaptă, potrivit centrelor și cu marginile la liniile laterale de îmbinare. Însăilați marginile laterale împreună.

7 107 Cusături laterale

Realizați cusăturile laterale ale căptușelii, fiecare de la marginea tivului, aproximativ 40 cm (16 in) lungime pe dreapta și aproximativ 30 cm (12 in) lungime pe stânga. Prindeți rezervele de cusătură la capătul cusăturii, aproape de linia de cusătură. Realizați cusăturile laterale ale rochiei, prinzând căptușeala de la marginile superioare până la incizii. Nu prindeți capetele laterale ale clapelor. Apăsați re-

zervele de cusătură pe părțile din spate.

8107 Fermoar invizibil / Cusătura din centru spate

Introduceți fermoarul invizibil la marginile deschiderii din spate; citiți „Sfatul util” - Fermoare invizibile - la sfârșitul suplimentului pentru cusut. Dinții încep la marginea din spate a decolteului. Nu prindeți căptușeala. Realizați cusătura centrală din spate a rochiei, de la marginile inferioare până la fermoar, coaseți căptușeala de la marginile inferioare până la marcajul șitului. Apăsați rezervele de cusătură pentru a se deschide.

9107 Coaseți căptușeala întoarceți capetele dublurii și ale căptușelii la fermoar și coaseți manual la benzile de fermoar. Însălați căptușeala la marginile de la subraț.

10107 Asamblați mânecile

Realizați cusăturile mânecilor. Aranjați rezervele de cusătură și apăsați pentru a fi deschise.

11107 Atașați mânecile

Prindeți cu ace mâneca în gaura pentru mânecă. Vă rugăm să rețineți următoarele aspecte: Potrivii marcasele 6 pe față și pe mânecă. Potrivii marcajul de la capul mânecii cu cusătura de la umăr. Potrivii cusăturile de pe lateral și cusăturile de dedesubt ale mânecii. Coaseți mânecile, slăbind ușor capacul mânecii. Tăiați rezervele de cusătură și aranjați-le împreună. Apăsați rezervele de la umăr spre mânecă. Opțional: Coaseți pernuțele de umăr.

12107 Tiv și tivurile mânecii

Aranjați rezervele pentru tiv și tivurile mânecii către interior și coaseți lejer manual. Coaseți tivul căptușelii ca să fie aproximativ 2 cm (3/4 in) mai scurtă decât rochia.

PANTALONI ●●●● MODELUL 108

la pag. 35

Mărimi Burda 36, 38, 40, 42, 44, 46, 48
Picior exterior 114 cm (45 in) Pantalonii stau pe talie

MATERIAL ȘI ACCESORII

Material recomandat: Material de tip techno elastic, materiale pentru pantalonii cu un conținut ridicat de elastan

Material original: Material de tip

12 burdastyle 02/2025



Prezentarea generală a tiparului

Linia roșie a tiparului, foaia D Părțile de tipar de la 1 la 5

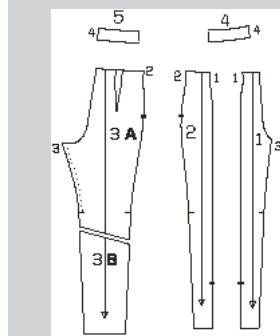
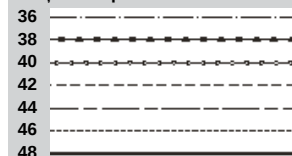

techno elastic, (355 g/m)

Accesorii: Interfață fuzibilă, 3 fermoar

Material necesar

Mărime	36 - 40	42 - 48
Lățimea materialului in	cm	Material necesar (metriyarzi)
Material	140 55	2,15 2% 2,35 2%

invizibil, 22 cm (9 in) lungime și un picioruș presor special.

DECUPAREA BUCĂȚILOR DE MATERIAL

Părțile de tipar pe coală

Trasați părțile de tipar de pe coala de tipar. Lipiți părțile 3A și 3B împreună pe liniile de îmbinare. Prindeți cu ace părțile tiparului, după cum se indică în dispunerea tiparului.

Rezerve pentru cusătură și tiv Cusături și margini 1,5 cm (5/8 in), tiv 4 cm (1 5/8 in).

Material

Decuparea

- 1 pantalon centru față 2x
- 2 pantalon lateral față 2x
- 3 pantalon spate 2x
- 4 dublură față pe un pliu 1x
- 5 dublură spate pe pliu 1x

Interfațarea Călcați cu fierul de călcat părțile 4 și 5 (dosul materialului).

Dispunerea tiparului

108
140 cm 55"
36 - 48

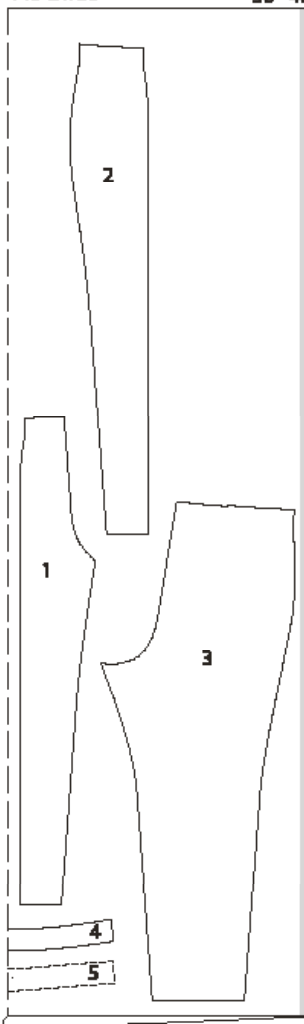

Tăiați dintr-un strat dublu de material, cu fața orientată către interior.

Pornire rapidă pentru profesioniști

- 1 Întindeți marginile cusăturii
- 2 Pense la spate
- 3 Panoul părților din față ale pantalonilor spate
- 4 Fermoare la tiv
- 5 Cusătura laterală din dreapta
- 6 Fermoar invizibil/cusătura de pe partea stângă
- 7 Cusăturile de pe interiorul cracului
- 8 Cusătura centrală
- 9 Dublură / Cusătura laterală din dreapta
- 10 Dublură / Marginea superioară a pantalonilor
- 11 Tiv

ASAMBLARE

1108 Întindeți marginile cusăturii

Așezați părțile din spate ale pantalonilor împreună, cu fețele materialului dispuse față în față. Apăsați marginile din interior ale cracului deasupra marcajului cu un

fier de călcat cu abur sau sub o lavetă umedă până când au aceeași lungime ca partea din față a pantalonului.

2108 Pense spate

Fixați liniile de penselor din spate cu fețele materialului împreună, coaseți pensele și apăsați spre centru.

3108 Cusătura panoului părților din față ale pantalonilor

Prindeți cu ace părțile din față ale pantalonilor, cu fețele materialului împreună (cusătura numărul 1), coaseți până la marcajul șitului. Aranjați rezervele de cusătură și apăsați pentru a fi deschise. Coaseți aproape de fiecare parte a cusăturii până la aproximativ 2 cm (3/4 in) înainte de marcajul șitului. Continuați să coaseți aproape de linia de cusătură, până la capăt, întrerupând cusătura și așezând rezervele la marginile tăiate plat. Nu coaseți înapoi pentru a fixa capetele cusăturilor, ci ascundeți capetele firului pe interior după aceea.

4108 Fermoare la tiv

Introduceți fermoarul invizibil la marginile deschiderii din centru; citiți „Sfatul util” - Fermoare invizibile - la sfârșitul suplimentului pentru cusut. Dinții fermoarului încep la linia marcată a tivului.

5108 Realizați cusătura laterală din dreapta

Prindeți cu ace cusătura laterală din dreapta, cu fețele materialului dispuse față în față și coaseți. Aranjați rezervele de cusătură și apăsați pentru a fi deschise.

6108 Fermoar invizibil/cusătura din centru spatelui

Introduceți fermoarul invizibil la marginile deschiderii din spate; citiți „Sfatul util” - Fermoare invizibile - la sfârșitul suplimentului pentru cusut. Dinții fermoarului încep la marginea superioară marcată a pantalonilor. Realizați restul cusăturii din stânga, de la marginile inferioare la fermoar (cusătura numărul 2). Aranjați rezervele de cusătură și apăsați pentru a fi deschise.

7108 Cusăturile interioare laterale

Prindeți cu ace cusăturile interioare laterale, cu fețele materialului dispuse față în față și coaseți (cusătura numărul 3). Aranjați rezervele de cusătură și apăsați pentru a fi deschise.

8108 Cusătura centrală

Întoarceți un crac al pantalonilor. Așezați un crac în celălalt, cu fețele materialului dispuse față în față. Prindeți cu ace cusătura centrală, privind cusăturile de pe interiorul cracului. Realizați cusătura din centru. Aranjați rezervele și apăsați pentru a fi deschise la începutul curbei.

9108 Cusătura laterală din dreapta dublurii

Așezați dublurile pe față împreună, prindeți cu ace cusătura din partea dreaptă (observați partea opusă) și coaseți (cusătura numărul 4). Apăsați rezervele de cusătură pentru a se deschide.

10108 Dublură / Marginea superioară a pantalonilor

Prindeți cu ace dublura, cu fețele materialului dispuse față în față, împreună cu marginea superioară a fustei. Întoarceți marginile deschiderilor din spate 5 mm (3/16 in) înainte de fermoar și prindeți cu ace la marginea superioară. Așezați rezervele la marginile de deschidere cu benzile de fermoar în afară și prindeți-le

cu ace la marginea superioară, peste capetele dublurii. Coaseți de-a lungul marginii superioare. Tăiați rezervele de cusătură. Așezați dublura în sus și coaseți până la rezervele de cusătură cât mai aproape de cusătură; citiți „Sfatul util” - **Realizarea cusăturii pe dedesubt a unei dubluri** - la sfârșitul suplimentului pentru cusut. Întoarceți rezervele de la marginile deschiderii spre interior și apăsați marginea superioară. Aranjați marginea dublurii interioare și coaseți manual la rezervele cusăturii centrale și la cusătura din dreapta.

11 108 Tiv

Aranjați rezerva pentru tiv, apăsați către interior și coaseți lejer manual. Întoarceți către interior rezervele la marginile și ăștiri și coaseți la benzile de fermoar.

FUSTĂ ●●●● MODELUL 109

la pag. 10

Mărimi Burda 36, 38, 40, 42, 44, 46
Lungime fustă 88 cm (34 3/4 in)



Prezentarea generală a tiparului

Linia albastră a tiparului, foaia D
Părțile de tipar de la 21 la 26

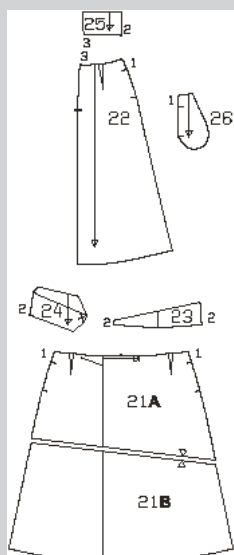
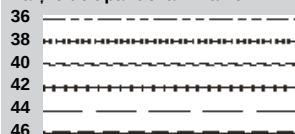

MATERIAL ȘI ACCESORII

Material recomandat: Materiale ușoare pentru fuste.

Material original: Poplin brodat, 108 g/m² (material I), poplin cu dungi, 73 g/m² (material II).

Material necesar

Mărimi	36 - 46	
Lățimea materialului în	cm	Material necesar (metri/yarzi)
Materialul I	140 55	2,00 2%
Materialul II	140 55	0,55 %

Notă pentru materialul I: Dacă utilizați materialul nostru original cu o lățime de 120 cm (47 in), veți avea nevoie de mai mult decât cantitatea calculată în materialul necesar.

Accesorii: Interfață fuzibilă. 1 fermoar invizibil, cu o lungime de 40 cm (16 in) și un picioruș presor special. 1 nasture.

DECUPAREA BUCĂȚILOR DE MATERIAL

Părțile de tipar pe coală

Trasați părțile de tipar de pe coala de tipar. Lipiți părțile 21A și 21B împreună pe liniile de îmbinare. Marcajele butonierelor de pe partea 24 sunt pentru mărimea 36. Pentru celelalte mărimi, modificați marcajul X conform liniilor aferente mărimii. Prindeți cu ace părțile tiparului pe material, după cum se indică în dispunerea tiparului.

Rezerve pentru cusătură și tiv Cusături și margini 1,5 cm (5/8 in), tiv 4 cm (1 5/8 in).

Decuparea

Material I
21 panou fustă față 1x
22 panou fustă spate 2x
26 partea de buzunar 4x
Material II
23 betelia din stânga față 2x
24 betelia din dreapta față 2x
25 betelia din spate 4x
Interfațare Călcați pe piesele 23, 24 și 25 (dosul materialului).

Pornire rapidă pentru profesioniști

- Pense
- Pliseu față
- Betelia din stânga / Spate betelie
- Betelia interioară din stânga
- Betelia din dreapta
- Cusăturile de pe lateral
- Buzunare în cusături
- Fermoar invizibil
- Părțile beteliei interioare din spate
- Tiv
- Nasture

ASAMBLARE

1 109 Pense

Coaseți pensele pe panourile fustei și apăsați spre centru.

2 109 Pliseu față

Dispunerile tiparului

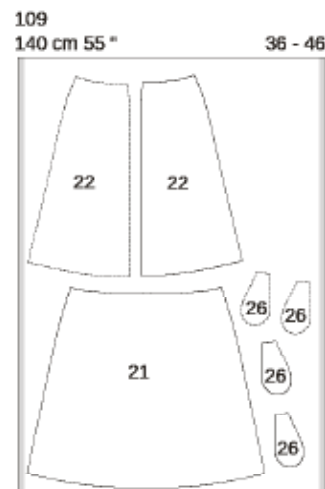

Materialul II

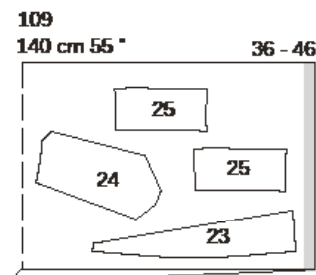

Pliați materialul așa cum se arată în dispunerea tiparului. Fața materialului este orientată către interior la un material cu două straturi. Fața materialului este orientată în sus la un material cu un singur strat. Părțile prezentate cu un contur întrerupt trebuie așezate pe material cu partea imprimată în jos. Tăiați părțile 22 și 26 în oglindă.

Așezați pliseurile pe panoul din față al fustei în direcția săgeții, însălați pe rezerva de cusătură.

3 109 Betelie stânga / Betelie spate

Coaseți partea exterioară a părții beteliei din stânga, cu fețele materialului, împreună cu marginea superioară a panoului din față al fustei. Coaseți fețele părților din spate împreună cu panourile din spate ale fustei. Apăsați rezervele de cusătură pe părțile din spate.

4 109 Partea interioară stângă a beteliei

Coaseți partea interioară stângă a beteliei cu fețele materialului împreună cu partea exterioară a beteliei de-a lungul marginii superioare. Întoarceți betelia interioară către interior. Apăsați marginea superioară și tigheliți aproape de margine. Aranjați marginea beteliei interioare. Nu coaseți încă marginea de jos.

5 109 Betelia dreaptă

Așezați părțile drepte ale beteliei pe părțile drepte împreună și coaseți de-a lungul marginii superioare, frontale și inferioare. Decupați rezervele de cusătură la colțuri, în unghi. Întoarceți betelia din dreapta, apăsați pe margini. Tigheliți aproape de marginea superioară și

cea frontală a beteliei. Îndoiiți marginile superioare ale beteliei pe linia de pliere, presați marginea pliului. Prindeți cu ace pliul la marginea cusăturii din partea dreaptă. Prindeți cu ace betelia dreaptă pe panoul din față al fustei la linia de îmbinare, cu dosul materialului spre dreapta, coaseți pe fustă de-a lungul marginii de jos.

6 109 Cusături laterale

Realizați cusăturile laterale - de asemenea, pe talie, fără a coase peste deschiderile buzunarelor între marcaje. Rezerva de cusătură de la cusăturile laterale se suprapune peste părțile din spate ale beteliei. Aranjați rezervele de cusătură și apăsați pentru a fi deschise. Apăsați rezervele pe betelie pe părțile din spate ale beteliei.

7 109 Buzunare în cusături

Prindeți cu ace părțile de buzunar pe interior, cu fețele materialului dispuse față în față, împreună cu rezervele de cusături de la marginile deschiderii buzunarelor. Coaseți părțile pentru buzunar de-a lungul liniei de cusătură de la marginile deschiderii buzunarelor. Apăsați părțile pentru buzunar înainte, coaseți împreună și aranjați. Lipiți marginile părții superioare a buzunarelor pe rezervele de cusătură.

8 109 Fermoar invizibil

Introduceți fermoarul invizibil la marginile deschiderii din spate; citiți „Sfatul util” - **Fermoare invizibile** - la sfârșitul suplimentului pentru cusut. Dinții fermoarului încep la linia superioară marcată a beteliei. Realizați cusătura centrală pe spate de pe marginile inferioare la fermoar. Aranjați rezervele de cusătură și apăsați pentru a fi deschise. Tăiați capătul rămas în afară al fermoarului la aproximativ 2 cm (3/4 in) sub deschidere și legați-l cu un rest de material.

9 109 Partea interioară stângă a beteliei

Coaseți partea interioară stângă a beteliei, cu fețele materialului împreună, cu partea exterioară a beteliei de-a lungul marginii superioare. Pliati înapoi capetele din spate ale beteliei la fermoar cu 5 mm (3/16 in) înainte de marginea deschiderii, prindeți cu ace la marginea superioară. Așezați rezervele la marginile de deschidere cu benzile fermoarului spre exterior și prindeți cu ace. Citiți și „Sfatul util” - **Dubluri/betelie/căptușeală la un fermoar invizibil** - la sfârșitul suplimentului pentru cusut. Coaseți de-a lungul marginii superioare a beteliei. Întoarceți betelia spre interior și benzile fermoarului spre interior. Apăsați marginile superioare. Presați rezerva din interiorul beteliei la cusăturile laterale spre interior și coaseți manual. Întoarceți către interior capetele din spate ale beteliei și coaseți la benzile de fermoar. Aranjați marginile inferioare ale beteliei și însălați peste cusătura de îmbinare. Lucrați din exteriorul articolului de îmbrăcăminte pentru a coase părțile din interiorul beteliei în linia cusăturii de îmbinare, întrerupând cusăturile la cusătura laterală dreaptă.

10 109 Tiv

Aranjați rezerva pentru tiv, apăsați către interior și coaseți lejer manual.

Coaseți nasturele pe betelia din dreapta, după cum este marcat, prinzând betelia din stânga.

**ROCHIE ●●●●
MODELUL 110**

la pag. 20
Mărimi Burda 36, 38, 40, 42, 44, 46

Lungimea spatelui mărimea 38
aproximativ 128 cm (50 1/2 in)



Prezentarea generală a tiparului

Linia roșie a tiparului, foaia D
Părțile tiparului de la 21 la 25

MATERIAL ȘI ACCESORII

Material recomandat:

Materiale pentru rochii cu elastan, jersey. Utilizați numai materiale elastice.

Material original: Jersey.

Material necesar

Mărime	36 - 40	42 - 46
Lățimea materialului în cm	Material necesar (metri/yarzi)	
Material 140	1,95	2,10
55	2%	2%

Accesorii: Interfață fuzibilă.

1 fermoar invizibil, cu o lungime de 60 cm (24 in) și un picioruș presor special.

DECUPAREA BUCĂȚILOR DE MATERIAL

Părțile de tipar pe coală

Trasați părțile de tipar de pe coala de tipar. Lipiți părțile 21A și 21B și, de asemenea, 23A și 23B împreună pe liniile de îmbinare. Prindeți cu ace părțile tiparului pe material, după cum se indică în disponerea tiparului.

Rezerve pentru cusătură și tiv Cusături și margini 1,5 cm (5/8 in), tiv și tivul mânecii 4 cm (1 5/8 in).

Disponerea tiparului
Material

110
140 cm 55 " 36 - 46

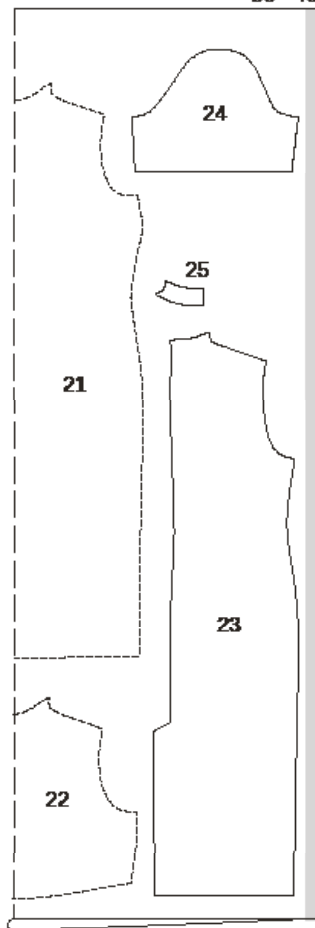

Tăiați dintr-un strat dublu de material, cu fața îndreptată către interior. Părțile prezentate cu un contur întrerupt trebuie așezate pe material cu partea imprimată în jos.

Decuparea

- 21 față pe un pliu 1x
- 22 față superioară pe un pliu 1x
- 23 spate 2x
- 24 mânecă 2x
- 25 dublură spate 2x

Călcați cu fierul de călcat părțile 25 (dosul materialului).

Pornire rapidă pentru profesioniști

- 1 Pense
- 2 Fermoar invizibil / Cusătura centrală
- 3 Față superioară / Tiv
- 4 Cusăturile de la umăr
- 5 Marginea superioară a gulerului
- 6 Cusăturile de pe lateral
- 7 Cusăturile de la mânecă
- 8 Atașați mânecile
- 9 Tiv/tivul mânecii
- 10 Șliț

ASAMBLARE

SFAT:

Realizați cusături pe materialele elastice cu o cusătură specială elastică sau la o setare îngustă în zigzag.

1 110 Pense Coaseți pensele pe față, apăsați pensele spre centru. Coaseți pensele din față ale bustului și apăsați în sus.

2 110 Fermoar invizibil / Cusătura din centru spate

Introduceți fermoarul invizibil la marginile deschiderii din spate; citiți „Sfatul util”
- **Fermoare invizibile** -la sfârșitul suplimentului pentru cusut. Dinții fermoarului încep în marginea superioară marcată a gulerului. Realizați cusătura centrală din spate de la marcajul de jos al șlițului la fermoar. Aranjați rezervele de cusătură și rezervele de la marginile șlițului, până la capăt. Apăsați rezervele de cusătură pentru a rămâne deschise și apăsați rezervele de la marginile șlițului spre interior.

3 110 Față sus / Tiv

Aranjați rezerva pentru tiv, apăsați către interior și coaseți lejer manual.

4 110 Cusături umăr

Așezați înapoi părțile, cu fețele materialului împreună, cu fața superioară și realizați cusăturile de la umăr. Aranjați rezervele de cusătură și apăsați pentru a fi deschise. Aranjați în interior marginea dublurilor din spate. Așezați înapoi dublura cu fețele împreună, împreună cu fața și realizați cusăturile umerilor. Aranjați rezervele și apăsați pentru a fi deschise.

5 110 Marginea superioară a gulerului

Așezați partea superioară din față cu spatel pe părțile drepte împreună cu partea inferioară din față cu dublurile din spate. Prindeți cu ace împreună marginile de sus ale gulerului. Coaseți de-a lungul marginii superioare a gulerului. Tăiați rezervele de cusătură, întoarceți dublura către interior. Apăsați marginea superioară a gulerului. Însălați rezervele părților din față la orificiile mânecii și la cusăturile laterale. De acum înainte, lucrați cu aceste părți ca și când ar fi una singură.

6 110 Cusături laterale

Prindeți cu ace cusăturile laterale și coaseți (cusătura numărul 2). Aranjați rezervele de cusătură și apăsați pentru a fi deschise.

7 110 Cusăturile mânecii

Pliati mânecile în jumătate pe lungime, cu fața către interior. Prindeți cu ace cusăturile mânecilor și coaseți (cusătura numărul 3). Aranjați rezervele de cusătură

și apăsați pentru a fi deschise.

8 110 Atașați mânecile, slăbite

Prindeți cu ace mâneca în gaura pentru mânecă, având fețele materialului dispuse față în față. Vă rugăm să rețineți următoarele aspecte: Potrivii marcajele (cusătura numărul 4) de pe față și de pe mânecă. Potrivii marcajul de la capul mânecii cu cusătura de la umăr. Potrivii cusăturile mânecii și cusăturile laterale. Coaseți mânecile, lejer. Aranjați rezervele de cusătură împreună și apăsați spre mâneci, la capul mânecii.

9 110 Tiv / Tivurile mânecii

Aranjați rezervele pentru tiv și tivurile mânecii, apăsați către interior și coaseți lejer manual. În acest scop, așezați din nou rezervele șlițului la tiv și aplatați.

10 110 Șliț

Întindeți din nou rezervele de la marginile șlițului către interior și coaseți lejer manual.

**ROCHIE ●●●●
MODELUL 111**

la pag. 33
Mărimi Burda 36, 38, 40, 42, 44, 46
Lungimea spatelui 121 cm (47 3/4 in)



Prezentarea generală a tiparului

Linie roșie a tiparului, foaia B
Părțile de tipar de la 21 la 25

MATERIAL ȘI ACCESORII

Material recomandat: Materiale ușoare pentru rochii.

Material original: Crêpe din poliester (205g/metru util).

Material necesar

Mărime	36 - 40	42 - 46
Lățimea materialului în cm		Material necesar (metri/yarzi)
Material	140 55	2,90 3¼
		3,20 3½

Accesorii: Interfață fuzibilă.

8 nasturi

DECUPAREA BUCĂȚILOR DE MATERIAL

Părțile de tipar pe coală

Trasați părțile de tipar de pe coala de tipar. Urmați liniile și detaliile pentru modelul 111. Lipiți părțile 21A și 21B și, de asemenea, 22A și 22B împreună pe liniile de îmbinare. Marcajele butonierelor de pe partea 21 sunt pentru mărimea 36. Pentru celelalte mărimi, deplasați în sus marcajul superior conform liniilor aferente mărimii. Marcajul inferior este același pentru toate mărimile. Depărtați celelalte marcaje dintre ele la distanțe egale. Prindeți cu ace părțile tiparului pe material, după cum se indică în dispunerea tiparului. Marcați părțile a și b direct pe material.

Rezerve pentru cusătură și tiv Cusătură, margini și tivuri 1,5 cm (5/8 in). Măsurătorile pentru părțile a și b includ rezerve. Material

Bucăți tăiate pe măsură

Mărime	36	38	40	Lățime pentru toate mărimile (cm/in)
	Lungime (cm / in)			
a	48 18%		4 1½	
b	117 46	118 46½	119 46%	5 2

Mărime	42	44	46	Lățime pentru toate mărimile (cm/in)
	Lungime (cm / in)			
a	48 18%		4 1½	
b	120 47¼	121 47%	122 48	5 2

Decuparea

Material

21 față	2x
22 spate pe un pliu	1x
23 mânecă cu dublură tiv la mâneca integră	2x
24 guler pe un pliu	2x
25 bandă guler pe un pliu	2x
a bandă de prindere / bucle	1x
b dublură față	2x

Pornire rapidă pentru profesioniști

- 1 Pense
- 2 Bucle față / Marginea frontală a feței
- 3 Cusăturile de la umăr
- 4 Cusăturile de pe lateral
- 5 Guler
- 6 Șlițurile mânecilor
- 7 Atașați mânecile
- 8 Tiv
- 9 Coaseți nasturii

Dispunerea tiparului

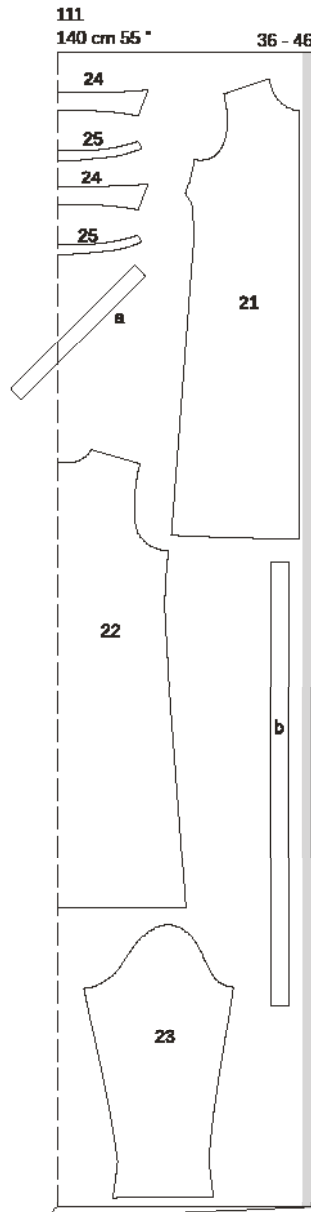

Tăiați dintr-un strat dublu de material, cu fața orientată către interior.

Tăiați la sfârșit partea a dintr-un singur strat de material rămas.

Interfațarea Călcați cu fierul de călcat părțile 24 și 25 (1x) (dosul materialului).

ASAMBLARE

1 111 Pense

Coaseți pensele pe părțile din față și din spate. Apăsăți pensele în jos pe părțile din față, apăsați pensele spre centru pe partea din spate.

2 111 Bucle față / Marginea frontală a feței

Construiți un tub din material cât mai îngust posibil, cu o bandă de legare pentru bucle.

Tăiați tubul de material în 8 bucăți de 6 cm

(2 3/8 in) lungime fiecare. Formați bucle din aceste părți. Însălați 7 bucle pe marginea din dreapta față, după cum este marcat. Modificați mărimea buclelor pentru a se potrivi nasturilor. Capetele deschise ale buclelor se află pe rezerva de cusătură. Așezați partea din față cu fețele materialului împreună, cu marginea din față peste bucle, prindeți cu ace și coaseți de-a lungul părții centrale din față. Tăiați dublura de cusătură în sus și coaseți de dublură aproape de cusătură; citiți „Sfatul util” - Realizarea cusăturii pe dedesubt a unei dubluri - la sfârșitul suplimentului pentru cusut. Întoarceți dublura spre interior și apăsați marginea. Fie aranjați marginea interioară a dublurii și coaseți, fie presați rezerva de cusătură spre interior, prindeți cu ace și coaseți.

3 111 Cusături umăr

Așezați părțile din spate cu fețele materialului dispuse față în față, împreună cu partea frontală. Prindeți cu ace cusăturile de la umeri (cusătura numărul 1) și coaseți, slăbind marginile din spate ale umerilor. Aranjați rezervele de cusătură și apăsați pentru a fi deschise.

4 111 Cusături de pe lateral

Așezați părțile din față, cu fețele materialului dispuse față în față, împreună cu spatele. Prindeți cu ace cusăturile laterale și coaseți (cusătura numărul 2). Aranjați rezervele de cusătură și apăsați pentru a fi deschise.

5 111 Guler

Așezați părțile gulerului împreună, cu fețele materialului dispuse față în față, prindeți și coaseți de-a lungul marginii exterioare. Tăiați rezervele de cusătură și tăiați colțurile în unghi. Întoarceți gulerul și apăsați marginile. Prindeți cu ace o buclă pe banda gulerului, așa cum este marcat, cu capetele deschise pe interior. Însălați marginile de îmbinare ale gulerului împreună și însălați marginea superioară a părții exterioare a benzii pentru guler (cusătura numărul 3). Apăsăți rezerva la marginea inferioară a părții interioare a benzii gulerului pentru a fi îndreptată spre interior (fără interfațare). Prindeți cu ace părțile benzii pentru guler împreună, cu fețele materialului dispuse față în față, prinzând gulerul. Coaseți de-a lungul marginilor frontale și superioare ale benzii de guler. Tăiați rezervele de cusătură. Întoarceți banda pentru guler, așezați gulerul în sus și apăsați. Coaseți întărirea de dedesubt gulerului, cu fețele materialului dispuse față în față, împreună cu marginea decolteului (cusătura numărul 4). Potrivii marcajele cu cusăturile de la umăr. Tăiați rezervele de cusătură, crestați curbele și apăsați pe guler. Însălați partea benzii interioare pentru guler peste cusătura de îmbinare. Lucrați pe exteriorul articolului vestimentar pentru a coase pe linia cusăturii, prinzând marginea interioară.

6 111 Deschideri mâneci

Pliăți tivul integral al mânecii orientat spre exterior pe pliul tivului, cu fața materialului spre interior. Coaseți marginile șlițurilor până la marcajele șlițului. Pliăți mânecile pe lungime, cu fața materialului spre interior. Prindeți cu ace și realizați cusăturile mânecilor exact până la marcajul șlițului (cusătura numărul 5). Întăriți pe dos cu o cusătură pentru a asigura capetele cusăturii. Aranjați rezervele de cusătură și apăsați pentru a fi deschise. Întoarceți dublura tivului mânecii către interior, apăsați marginile. Lucrați

din exteriorul articolului vestimentar pentru a țigeli marginea la 10 cm (4 in) lățime.

7 111 Introduceți mânecile

Introduceți mânecile lejere și potrivind marcajul la capacul mânecii cu cusătura umărului. Potrivii cusăturile mânecii și cusăturile laterale. Potrivii marcajele 6 pe față și pe mânecă. Aranjați rezervele de cusătură împreună și apăsați spre mâneci, la capul mânecii.

8 111 Tiv

Aranjați rezervele la marginea tivului și apăsați către interior. Lucrați pe fața articolului vestimentar pentru a coase un tiv de 1,2 cm (1/2 in) lățime.

9 111 Coaseți nasturii

Așezați părțile din față pentru împreună. Coaseți nasturii pentru a se potrivi cu buclele.

BLUZĂ ●●●● MODELUL 112

la pag. 20

Mărimi Burda 36, 38, 40, 42, 44, 46

Lungimea spatelui 62 cm (24 1/2 in)



Prezentarea generală a tiparului

Linie roșie a tiparului, foaia B
Părțile de tipar de la 21A la 25

36
38
40
42
44
46

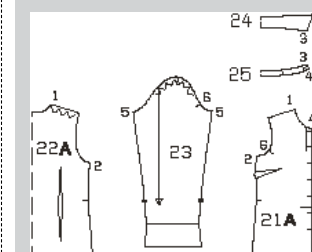

MATERIAL ȘI ACCESORII

Material recomandat: Materiale pentru bluze cu greutate mică sau medie.

Material original: Jerseu (220 gsm).

Material necesar

Mărime	36 - 46
Lățimea materialului în cm	Material necesar (metri/yarzi)
Material	140 55
	1,60 1¼

Accesorii: Interfață fuzibilă.

8 nasturi, cordon de 50 cm (20 in)

DECUPAREA BUCĂȚILOR DE MATERIAL

Părțile de tipar pe coală

Trasați părțile de tipar de pe coala de tipar. Urmați liniile și detaliile pentru modelul 112. Buclele marcate de pe partea 21A sunt pentru mărimea 36. Pentru celelalte mărimi, deplasați în sus marcajul superior conform liniilor aferente mărimii. Marcajul inferior este același pentru toate mărimile. Depărtați celelalte marcaje dintre ele la distanțe egale. Prindeți cu ace părțile tiparului pe material, după cum se indică în dispunerea tiparului. Marcați partea c direct pe material.

Rezerve pentru cusătură și tiv

Cusături și margini 1,5 cm (5/8 in), tiv 4 cm (1 5/8 in) și tivurile mânecii 1,5 cm (5/8 in). Măsurătorile pentru partea c includ rezerve.

Dispunerea tiparului

Material

112
140 cm 55" **36 - 46**

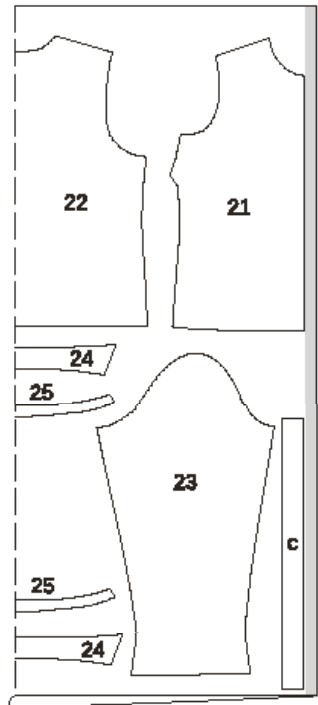

Tăiați dintr-un strat dublu de material, cu fața orientată către interior.

Bucăți tăiate pe măsură

Mărime	36	38	40	Lățime pentru toate mărimile (cm/in)
Lungime (cm/in)				
c	58 22%	59 23%	60 23%	5 2

Mărime	42	44	46	Lățime pentru toate mărimile (cm/in)
Lungime (cm/in)				
c	61 24	62 24%	63 24%	5 2

Decuparea

Material

21A față 2x
22A spate pe un pliu 1x
23 mânecă 2x
24 guler pe un pliu 2x
25 bandă guler pe un pliu 2x
c dublură față 2x

Interfațarea Călcați cu fierul de călcat părțile 24 (1x), 25 (1x) și c (dosul materialului).

Pornire rapidă pentru profesioniști

- 1 Pense
- 2 Bucle / Față margine
- 3 Cusăturile de la umăr
- 4 Cusăturile de pe lateral
- 5 Guler
- 6 Șlițurile mânecilor
- 7 Atașați mânecile
- 8 Tiv
- 9 Coaseți nasturii

ASAMBLARE

SFAT:

Atunci când se utilizează un material mai greu și/sau puteți tăia în interiorul benzii de guler și dublurii dintr-un material adecvat mai ușor.

1 112 Pense

Coaseți pensele de pe părțile din față și din spate. Apăsăți pensele în jos pe părțile din față, apăsați spre centru pe spate.

2 112 Bucle / Marginea frontală dinspre față

Tăiați cordorul în 8 bucăți, fiecare 6 cm (2 3/8 in) lungime. Formați bucle din aceste părți. Însălați 7 bucle pe marginea din față, după cum este marcat. Modificați mărimea buclelor pentru a se potrivi nasturilor. Capetele deschise ale buclelor se află pe rezerva de cusătură. Așezați partea din față cu fețele materialului împreună, cu marginea din față peste bucle, prindeți cu ace și coaseți de-a lungul centrului din față. Tăiați rezerva cusăturii și coaseți pe dublură, aproape de cusătură. Întoarceți dublura spre interior și apăsați marginea. Fie aranjați marginea interioară a dublurii și coaseți, fie presați rezerva de cusătură spre interior, prindeți cu ace și coaseți.

3 112 Cusături umăr

Așezați părțile din spate cu fețele materialului dispuse față în față, împreună cu partea frontală. Prindeți cu ace cusăturile de la umeri (cusătura numărul 1) și coaseți, slăbind marginile din spate ale umerilor. Aranjați rezervele de cusătură și apăsați pentru a fi deschise.

4 112 Cusături de pe lateral

Așezați părțile din față, cu fețele materialului dispuse față în față, împreună cu spatele. Prindeți cu ace cusăturile laterale și coaseți (cusătura numărul 2). Aranjați

rezervele de cusătură și apăsați pentru a fi deschise.

5 112 Guler

Așezați părțile gulerului împreună, cu fețele materialului dispuse față în față, prindeți și coaseți de-a lungul marginii exterioare. Tăiați rezervele de cusătură și tăiați colțurile în unghi. Întoarceți gulerul și apăsați marginile. Prindeți cu ace o buclă pe banda gulerului, așa cum este marcat, cu capetele deschise pe interior. Însălați marginile de îmbinare ale gulerului împreună și însălați pe marginea superioară a părții exterioare (interfațat) a benzii pentru guler (cusătura numărul 3). Apăsăți rezerva de cusătură de la marginea de jos a părții interioare (neinterfațat) a gulerului către interior. Prindeți cu ace părțile benzii pentru guler împreună, cu fețele materialului dispuse față în față, prinzând gulerul. Coaseți în apropierea marginilor frontale și superioare ale benzii de guler. Tăiați rezervele de cusătură. Întoarceți banda pentru guler, așezați gulerul în sus și apăsați. Coaseți întărirea de dedesubtul gulerului, cu fețele materialului dispuse față în față, împreună cu marginea decolteului (cusătura numărul 4). Potrivii marcajele cu cusăturile de la umăr. Tăiați rezervele de cusătură, crestați curbele și apăsați pe guler. Însălați partea benzii interioare pentru guler peste cusătura de îmbinare. Lucrați pe exterior pentru a coase banda gulerului pe linia cusăturii, prinzând marginea interioară.

6 112 Șlițuri mâneci

Pliați tivul integral al mânecii cu dublura la tiv în exterior, cu fața materialului spre interior. Coaseți marginile șlițurilor până la marcajele șlițului. Pliați mânecile pe lungime, cu fața materialului spre interior. Prindeți cu ace și realizați cusăturile mânecilor exact până la marcajul șlițului (cusătura numărul 5). Întăriți pe dos cu o cusătură pentru a asigura capetele cusăturii. Aranjați rezervele de cusătură și apăsați pentru a fi deschise. Întoarceți dublura tivului mânecii către interior, apăsați marginile. Lucrați din exteriorul articolului vestimentar pentru a țigheți marginea la 10 cm (4 in) lățime.

7 112 Introduceți mânecile

Introduceți mânecile lejor și potrivit marcajul la capacul mânecii cu cusătura umărului. Potrivii cusăturile mânecii și cusăturile laterale. Potrivii marcajele 6 pe față și pe mânecă. Aranjați rezervele de cusătură împreună și apăsați spre mâneci, la capul mânecii.

8 112 Tiv

Aranjați rezervele la marginile tivului și apăsați către interior. Coaseți manual tivul folosind o cusătură ascunsă.

9 112 Coaseți nasturi

Coaseți nasturi pentru a se potrivi buclele.

113 Lungimea spatelui aproximativ 55 cm (22 in)



114 Lungimea spatelui: 62 cm (24 1/2 in)

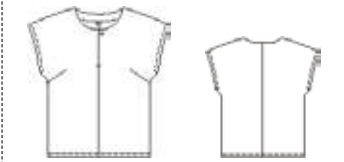

Prezentarea generală a tiparului

Linia neagră a tiparului, foaia B

Părțile tiparului de la 1 la 7

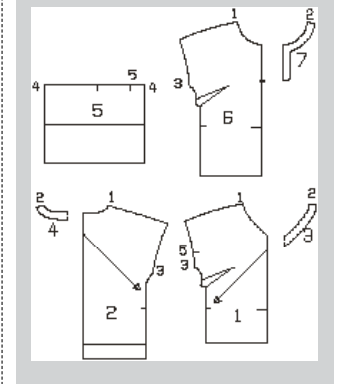
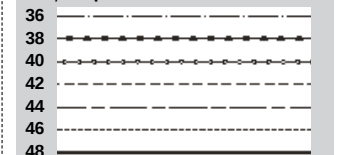

MATERIAL ȘI ACCESORII

Material recomandat: Materiale ușoare pentru bluze.

Material original: 113 Viscoză cu dungi longitudinale (90 g/m)

114 Material creponat (276 g/m).

Material necesar

Mărime	36 - 48	
Lățimea materialului	cm in	Material necesar (metri/yardzi)
Material 113	140 55	1,65 1¾
Material 114	140 55	1,45 1½

Observație: Cerințele de material pentru modelul 113 sunt calculate pentru un material cu dungi longitudinale. Părțile din față și din spate sunt tăiate în diagonală, astfel încât dungile să se întâlnească conic în centru față și spate, una spre cealaltă. Dacă preferați să nu aveți acest efect sau dacă preferați să folosiți un material simplu, tăiați din față și din spate pot fi tăiate în linie dreaptă. Acest lucru va modifica volumul de material necesar.

BLUZE ●●●● MODELELE 113, 114

Modelul 113 pag. 23

Modelul 114 pag. 34

Mărimi Burda 36, 38, 40, 42, 44, 46, 48

Accesorii:

113, 114 Interfațare fuzibilă. 114: 1 fermoar invizibil, cu o lungime de 22 cm (9 in) și un picioruș presor special.

DECUPAREA BUCĂȚILOR DE MATERIAL

Părțile de tipar pe coală

Trasați părțile de tipar de pe coala de tipar. Urmați liniile și detaliile pentru modelele 113 și 114. Prindeți cu ace părțile tiparului pe material, după cum se indică în dispunerea tiparului.

Rezerve pentru cusătură și tiv

Cusături, margini, tivuri 1,5 cm (5/8 in).

Disponerea tiparului 113

Material

113
140 cm 55" 36 - 48



Disponerea tiparului 114

Material

114
140 cm 55" 36 - 48

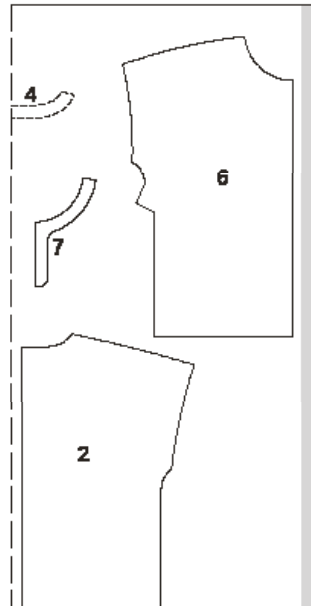

Pliati materialul așa cum se arată în dispunerea tiparului. Fața materialului este orientată către interior la un material cu două straturi. Fața materialului este orientată în sus la un material cu un singur strat. Părțile prezentate cu un contur întrerupt trebuie așezate pe material cu partea imprimată în jos.

Decuparea

Veți avea nevoie de părțile de tipar de la 1 la 5 pentru modelul 113. **Veți avea nevoie de părțile de tipar 2, 4, 6 și 7 pentru modelul 114.**

Părțile de tipar 113, 114

Material

113	1 față	2x
113, 114	2 spate	2x
113	3 dublură față pe un pliu	1x
113, 114	4 dublură spate pe un pliu	1x
113	5 mânecă	2x
114	6 față	2x
114	7 dublură față	2x

Interfațare Călcați cu fierul de călcat părțile 3, 4 și 7 (dosul materialului).

113, 114 Pornire rapidă pentru profesioniști

- 1 113, 114 Pense
- 2 113 Cusătură centru față
- 3 114 Fermoar invizibil / Centru cusătură față
- 4 113, 114 Cusătură centru spate
- 5 113, 114 Cusături umăr
- 6 113 Dublură decolteu
- 7 114 Dublură decolteu
- 8 113, 114 Cusăturile de pe lateral
- 9 113 Mâneci
- 10 113 Introduceți mânecile
- 11 114 Orificii pentru mâneci
- 12 113, 114 Tiv

ASAMBLARE

- 1 113, 114 Pense
Pliati pensele pe partea din față cu fețele materialului spre interior, prindeți cu ace și coaseți. Înnotați capetele firelor. Apăsăți pensele înspre partea de jos.
- 2 113 Cusătura din centru față
Așezați părțile din față cu fețele materialului față în față împreună. Prindeți cu ace și realizați cusătura din centru față, terminând cusăturile la linia marcată a decolteului (săgeată). Întăriți pe dos cu o cusătură pentru a asigura capătul cusăturii. Aranjați rezervele de cusătură și apăsați pentru a fi deschise.

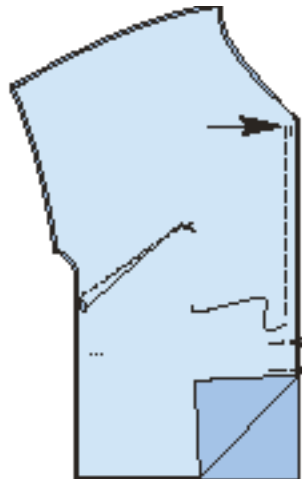

3 114 Fermoar invizibil / Cusătura din centru spate

Introduceți fermoarul invizibil la marginile deschiderii din față. Prindeți cu ace fermoarul deschis cu fața în jos pe o margine a deschiderii, cu dinții fermoarului începând de pe linia marcată a decolteului. Folosiți piciorușul presor special pentru a coase fermoarul de la marginea de sus până la marcajul șliului (săgeată). Dinții unui fermoar invizibil sunt îndreptați spre interior și sunt ținuți plați de piciorușul presor special. Coaseți la fel cealaltă bandă de fermoar pe cealaltă margine a deschiderii (3a). Realizați restul cusăturii din centru spate, de la marginile inferioare la fermoar (3b). Aranjați rezervele și apăsați pentru a fi deschise.

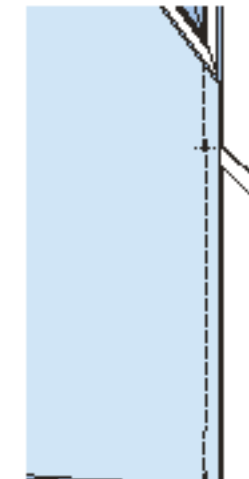
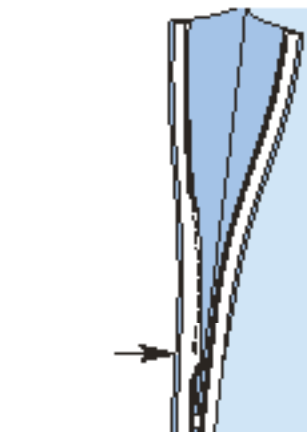
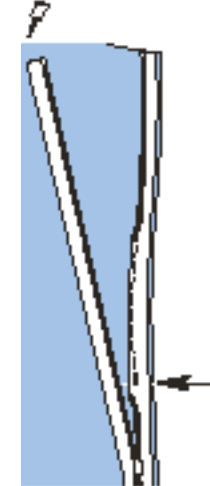

4 113, 114 Cusătura din centru spate

Așezați părțile din spate împreună, cu fețele materialului dispuse față în față. Prindeți cu ace cusătura centrală din spate și coaseți. Aranjați rezervele de cusătură și apăsați pentru a fi deschise.

5 113, 114 Cusături de pe lateral

Așezați părțile din spate, cu fețele materialului dispuse față în față, împreună cu partea frontală. Prindeți cu ace cusăturile de la umăr și coaseți (cusătura numărul 1). Aranjați rezervele de cusătură și apăsați pentru a fi deschise.

6 113 Dublura decolteului

Realizați cusăturile de la umăr (cusătura numărul 2) pe de dubluri (6). Apăsăți rezervele de cusătură pentru a se deschide. Aranjați marginea interioară a dublurii. Prindeți cu ace dublura, pe față, împreună cu decolteul, potrivit cusăturile de la umăr. Coaseți de-a lungul decolteului marcat. Tăiați rezervele de cusătură, tăiați curbele și tăiați în punctul decolteului (săgeată) (6a). Apăsăți rezervele de cusătură pe dublură. Coaseți dublura la rezervele de cusătură cât mai aproape de cusătură (vedeți ilustrația). 7b). Întoarceți dublura spre interior și apăsați marginile. Coaseți manual pe marginea interioară a dublurii la rezervele cusăturilor de la umeri (6b).

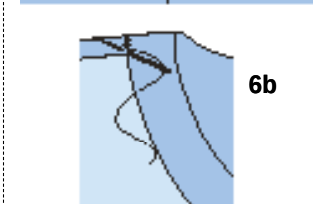
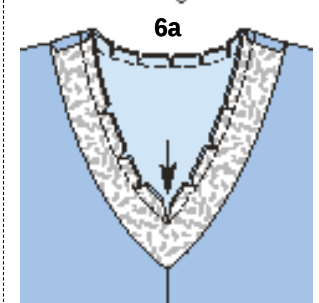
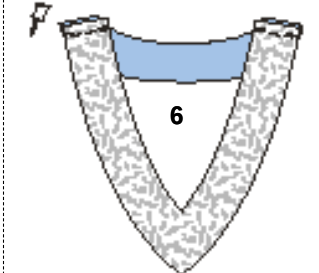

7 114 Dublura decolteului

Realizați cusăturile de la umăr pe dublurile decolteului (cusătura numărul 2). Apăsăți rezervele de cusătură pentru a se deschide. Aranjați marginile dublurii interioare. Prindeți cu ace fețele dublurii împreună cu marginea decolteului, potrivit cusăturile de la umăr. Deschideți fermoarul. Întoarceți capetele dublurilor cu 5 mm (3/16 in) înainte de fermoar și prindeți cu ace la marginea superioară. Pliati rezervele din față cu benzile de fermoar în afară și prindeți cu ace peste capetele dublurii (7). Coaseți de-a lungul decolteului. Tăiați rezervele de cusătură și creștați curbele (7a). Presăți rezervele la marginea decolteului pe dublură. Coaseți dublura pe rezervele de cusătură, cât mai aproape de cusătură (7b). Întoarceți

dublura și benzile de fermoar către interior și apăsați marginea. Coaseți manual marginea interioară a dublurii la rezervele cusăturilor de la umeri. Întoarceți capetele dublurii către interior și coaseți pe benzile de fermoar (7c).

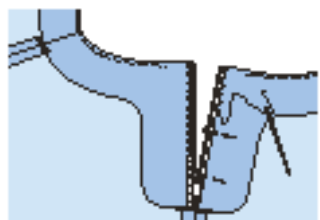
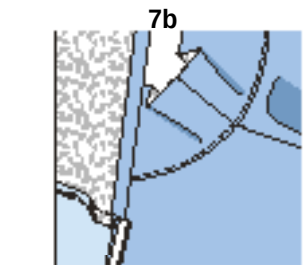
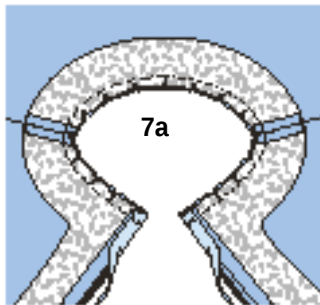
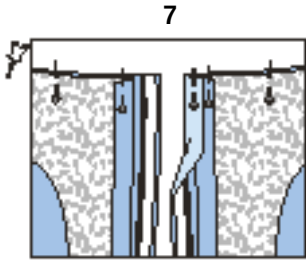

8 113, 114 Cusăturile de pe lateral
Așezați părțile din față cu fețele materialului dispuse față în față împreună cu spatele. Prindeți cu ace cusăturile laterale și coaseți (cusătura numărul 3). **114:** Încheiați cusătura la capătul superior al cusăturii pe marginea marcată a orificiului mânecii. Întăriți pe dos cu o cusătură pentru a asigura capetele cusăturii. Aranjați rezervele de cusătură și apăsați pentru a fi deschise.

9 113 Mânci

Pliati mânecile pe lungime, cu fața materialului spre interior. Prindeți cu ace cusăturile mânecilor (cusătura numărul 4) și coaseți (9). Pliati mâneca pe linia de pliere, cu dosul materialului spre interior. Apăsați marginea pliată (=marginea interioară a mânecii). Însălați împreună marginile mânecii (9a).

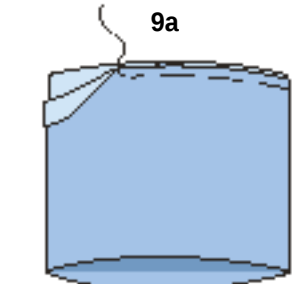
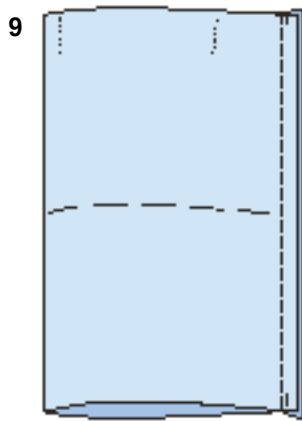

10 113 Atașați mânecile

Prindeți cu ace mânecile în găurile pentru mâneci, cu fețele materialului dispuse față în față. Potrivii marcajele 5 pe față și pe mânecă. Potrivii marcajul din centrul de sus al mânecii la cusătura umărului. Potrivii cusăturile mânecii și cusăturile laterale. Coaseți mânecile. Aranjați rezervele de cusături împreună și apăsați spre mâneci.

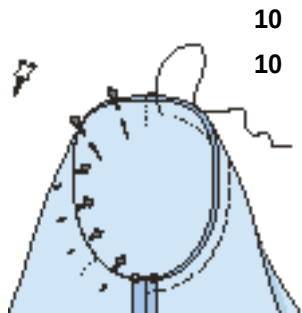

11 114 Orificiile pentru mâneci

Tăiați rezervele de cusătură la marginile orificiului pentru mânecă și apăsați către interior. Coaseți rezervele la 1,2 cm (1/2 in) lățime.

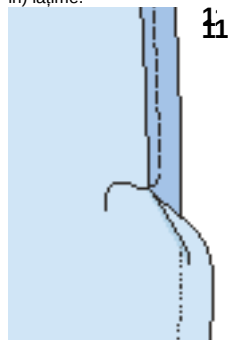

12 113, 114 Tiv

Apăsați rezervele la marginea tivului către interior și coaseți tivul la 1,2 cm (1/2 in) lățime.

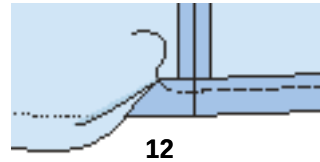

PANTALONI ●●●● MODELUL 115

la pag. 40

Mărimi Burda 36, 38, 40, 42, 44, 46

Exterior crac 108 cm (42 1/2 in)

Tiv aprox. 58 cm (23 in)

Pantalonii vin sub talie

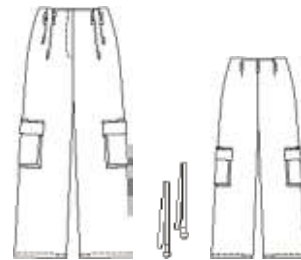

Prezentarea generală a tiparului

Linia roșie a tiparului, foaia C

Părțile de tipar de la 21 la 26

36
38
40
42
44
46

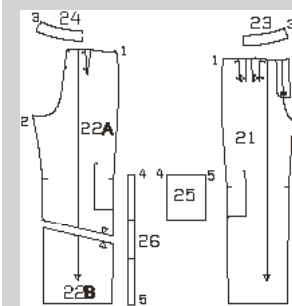

MATERIAL ȘI ACCESORII

Material recomandat: Materiale fluide pentru pantaloni.

Material original: Satin din nylon (240g/metru util).

Material necesar

Mărime	36 - 40	42 - 46
Lățimea materialului	cm in	Material necesar (metri/yarzi)
Material	140 55	2,20 2%
		2,40 2%

Accesorii: Interfață fuzibilă. 1 fermoar, mărimile 36, 38: 16 cm (6 1/2 in), mărimile 40 - 46: 18 cm (7 in) lungime, 4 capse cusute, 4 inele D.

DECUPAREA BUCĂȚILOR DE MATERIAL

Părțile de tipar pe coală

Trasați părțile de tipar de pe coala de tipar. Lipiți părțile 22A și 22B împreună pe liniile de îmbinare. Marcajul pentru capse, de pe partea 21 este pentru mărimea 36. Țineți cont de lungimile diferite ale fermoarelor. Prindeți cu ace părțile tiparului pe material, după cum se indică în dispunerea tiparului. Marcați părțile de la a la e direct pe material.

Rezerve pentru cusătură și tiv Cusături și margini 1,5 cm (5/8 in), tiv 3 cm (1 1/4 in). Măsurătorile pentru părțile de la a la e includ rezerve.

Dispunerea tiparului

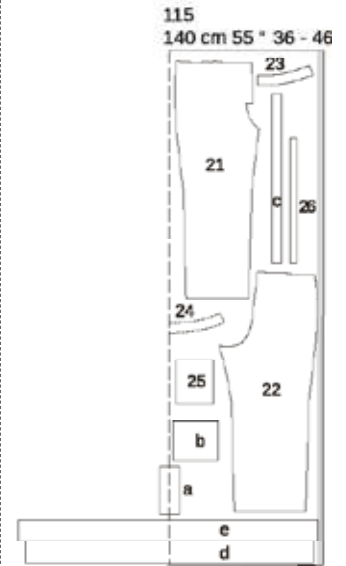

Tăiați dintr-un strat dublu de material, cu fața îndreptată către interior. Părțile prezentate cu un contur întrerupt trebuie așezate pe material cu partea imprimată în jos. Tăiați la sfârșit părțile d și e dintr-un singur strat de material rămas.

Bucăți tăiate pe măsură

Mărime	36	38	40	Lățime pentru toate mărimile (cm/in)
	Lungime (cm/in)			
a	20 7%		22 8%	9 3½
b		17 6%		20 7%
c		77 30%		4,5 1%
d	111 43%	115 45%	119 46%	10 4
e	118 46½%	122 48	126 49%	10 4

Mărime	42	44	46	Lățime pentru toate mărimile (cm/in)
	Lungime (cm/in)			
a		22 8%		9 3½
b		17 6%		20 7%
c		77 30%		4,5 1%
d	123 48%	127 50	131 51½%	10 4
e	130 51%	134 52%	138 54%	10 4

Decuparea

Material

21 parte pantaloni față	2x
22 parte pantaloni spate	2x
23 dublură față	2x
24 dublură spate pe un pliu	1x
25 buzunar	2x
26 bandă buzunar	2x
a întăritură șliț	1x
b clapă buzunar	2x
c suporturi curea	1x
d curea superioară	1x
e curea inferioară	1x

Interfațarea: Călcați cu fierul de călcat părțile 23 și 24 (dosul materialului). Călcați cu fierul de călcat interfațarea pe dublura părților din față a pantalonilor (dosul materialului).

Pornire rapidă pentru profesioniști

- 1 Pliseuri
- 2 Pense la spate
- 3 Cusăturile de pe lateral
- 4 Buzunare de tip burduf
- 5 Clape pentru buzunar
- 6 Cusăturile de pe interiorul cracului
- 7 Cusătura centrală
- 8 Dublura din față și spate
- 9 Deschidere fermoar și marginea superioară a pantalonilor
- 10 Suporturi de curea
- 11 Tiv
- 12 Curea

ASAMBLARE

1 115 Pliuri

Prindeți cu ace împreună liniile pliseurilor pe părțile din față ale pantalonilor, cu fața materialului spre interior și coaseți de la marginea superioară la săgeată. Apăsăți pliseurile în direcția săgeții.

2 115 Pense spate

Coaseți pensele pe părțile din spate ale pantalonilor și apăsați spre centru.

3 115 Cusăturile de pe lateral

Realizați cusăturile de pe lateral. Aranjați rezervele de cusătură și apăsați pentru a fi deschise.

4 115 Buzunare de tip burduf

Aranjați rezerva la marginea superioară a buzunarului. Apăsăți rezerva de cusătură către interior și coaseți. Aranjați rezervele la marginile scurte ale benzii de buzunar, apăsați spre interior și coaseți. Apăsăți spre exterior rezerva pe o margine longitudinală. Coaseți cealaltă margine longitudinală pe marginile laterale și inferioare ale buzunarelor (cusătura numărul 4 și 5), potrivit-le marcasele cu colțurile și tăind în rezervele de cusătură ale benzii la colțurile buzunarelor. Tăiați rezervele de cusătură la 7 mm (1/4 in), aranjați împreună și apăsați marginile buzunarelor. Apoi îndoiți banda cu fața materialului îndreptată către interior, cu partea apăsată sub marginea lungă întâlnind marginile buzunarului. Apăsăți partea pliată. Așezați buzunarul pe partea din față a pantalonilor, prindeți cu ace marginea liberă a benzii la linia de separare și coaseți aproape de margine. Coaseți colțurile superioare ale buzunarelor.

5 115 Clape buzunar

Pliați părțile clapei pe jumătate pe lungime, cu fața materialului spre interior. Coaseți de-a lungul marginilor înguste. Tăiați rezervele și tăiați colțurile în unghi. Întoarceți clapa. Apăsăți marginea. Tăiați rezerva la marginile deschise ale clapei, la 7 mm (1/4 in) și aranjați împreună. Coaseți clapele de părțile pantalonilor, la 1,5 cm (5/8 in) deasupra buzunarelor. Apăsăți clapele în jos și tigheliți 7 mm (1/4 in) aproape de cusăturile de îmbinare. Coaseți jumătatea superioară a unei capse în fiecare colț inferior al clapei pe interior, la 2,5 cm (1 in) de colț, nu scoateți acul în exterior. Coaseți jumătățile inferioare ale capselor pe buzunare pentru a se potrivi, dar să nu le prindeți în materialul pantalonilor.

6 115 Cusături în interiorul picioarelor

Realizați cusăturile din interiorul picioarelor, întinzând ușor partea din spate a pantalonilor de la marcaj până la curba picioarelor. Aranjați rezervele de cusătură și apăsați pentru a fi deschise.

7 115 Cusătură centru

Realizați cusătura din centru față, de la marcajul șlițului și continuați să realizați cusătura din centru spate, până la capăt. Aranjați rezervele de cusătură și apăsați pentru a fi deschise, de la marginea superioară până la începutul curbei.

8 115 Dublură față și spate

Așezați dublura din față și spate cu fețele materialului împreună și realizați cusăturile laterale. Apăsăți rezervele pentru a se deschide și aranjați-le.

9 115 Deschidere fermoar și marginea superioară a pantalonilor

Apăsăți dublurile la marginile deschise spre interior. Coaseți pe dreapta de-a lungul părții din centrul feței și pe stânga la 5 mm (3/16 in) înainte de centrul feței. Coaseți fermoarul aproape de dinți, pe partea inferioară a marginii de deschidere din stânga (întăritură), astfel încât fermoarul să înceapă la 2 cm (3/4 in) sub marginea marcată superioară a pantalonilor. Prindeți cu ace deschiderea în poziție închisă, potrivit centrele. Coaseți banda de fermoar la dublura din dreapta, fără a prinde partea de pantalon. Pliați părțile întăriturii de pe dedesubt pe lungime, cu fața îndreptată către interior. Coaseți peste capete. Întoarceți întăritura de pe dedesubt și apăsați. Aranjați marginile lungi de îmbinare împreună. Așezați partea inferioară sub marginea stângă a deschiderii și coaseți aproape de cusătura de îmbinare a fermoarului. Așezați dublura dreaptă a șlițului înspre exterior, prindeți cu ace la marginea superioară a pantalonilor. Prindeți cu ace dublura cu fețele materialului împreună, cu marginea superioară a pantalonilor, potrivit cusăturile laterale. Tăiați rezerva dublurii la marginea de deschidere din dreapta, de-a lungul părții centrale din față. Coaseți de-a lungul marginii superioare a pantalonilor. Așezați dublura în sus și coaseți până la rezervele de cusătură, aproape de cusătură. Întoarceți spre interior rezerva de cusătură la capătul dublurii la marginea din stânga a deschiderii. Întoarceți dublura în sus, cu șlițul îndreptat către interior și apăsați marginea superioară. Coaseți pe dublură la marginea din stânga a deschiderii pe cusătura de îmbinare a întăriturii. Coaseți marginea de deschidere din dreapta sus pe lungime, așa cum este marcat, la 3 cm (1 1/4 in) înainte de capăt, prinzând dublura, dar fără a prinde întăritura. Așezați din nou deschiderea închisă și coaseți cu tighel până la capăt, prinzând întăritura de pe dedesubt.

10 115 Suporturi curea

Aranjați o margine de pe lungimea benzii pentru suporturile pentru curea. Acum apăsați mai întâi marginea naranjată și apoi pe cea aranjată în mijlocul benzii de 1,5 cm (5/8 in). Tigheliți banda aproape de marginile longitudinale. Tăiați banda în 7 bucăți de lungime egală. Lungimea finită a suporturilor de curea va fi de 11 cm (aproximativ 4 1/2 in). Întoarceți capetele suporturilor pentru curea spre interior. Coaseți suporturile de curea, așa cum este marcat pe partea din față și din spate a pantalonilor. Coaseți din nou fiecare suport de curea pe pantalonii, la o distanță de 3 cm (1 1/4 in) de capătul superior și inferior.

11 115 Tiv

Întoarceți rezerva tivului de două ori și coaseți.

12 115 Curea

Pliați fiecare bucată de curea în jumătate pe lungime și apăsați, cu fața spre interior. Desfaceți și pliați marginile lungi în centru, spre marginea pliată presată, apăsați. Așezați ambele margini presate împreună și presați. Dublura la un capăt, întoarceți curea și coaseți strâns și rotunjit toate marginile. Lăsați un capăt deschis. Coaseți inelele D la capătul deschis al cureii, plind capătul cu 4 cm (1 5/8 in).

Prezentarea generală a tiparului

Tipar extra în roz,

Foaia A, părțile de tipar de la 1 la 3
Foaia B, părțile de tipar de la 4 la 10

36	
38	
40	
42	
44	
46	
48	

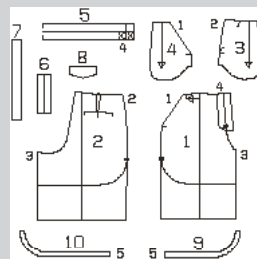

MATERIAL ȘI ACCESORII

Material recomandat: Materiale pentru pantaloni din lână sau bumbac, cu sau fără elastan.

Material original: 116 Material elastic de tip techno (250 gsm), 117 Material poliester (210 gsm)

Material necesar

Mărime	36, 38	40 - 48
Lățimea materialului în cm	Material necesar (metri/yarzi)	
116 Material 140	1,30	1,50
55	1%	1%
117 Fabric 140	1,20	
55	1%	

Accesorii: 116, 117: Interfață fuzibilă, 1 fermoar din metal, 20 cm (8 in) lungime
116: 1 nasture. 117: 1 capse aplicate prin ciocănire.

DECUPAREA BUCĂȚILOR DE MATERIAL

Părțile de tipar pe coală

Trasați părțile de tipar de pe coala de tipar. Tăieți cont de liniile și detaliile diferite pentru modelele 116 și 117. Prindeți cu ace părțile tiparului pe material, după cum se indică în dispunerea tiparului.

Rezerve pentru cusătură și tiv Cusături și margini 1,5 cm (5/8 in). Model tiv 117 1,5 cm (5/8 in), model tiv 116 4 cm (1 5/8 in).

Decuparea

Veți avea nevoie de părțile de tipar de la 1 la 8 pentru modelul de pantaloni scurți 116. Veți avea nevoie de părțile de tipar de la 1 la 7, 9 și 10 pentru modelul de pantaloni scurți 117.

Părțile de tipar 116, 117

116, 117 1 parte pantaloni față	2x
116, 117 2 parte pantaloni spate	2x
116, 117 3 parte bridă șold	2x
116, 117 4 parte buzunar	2x
116, 117 5 betelie pe un pliu	1x
116, 117 6 întăritură	1x

PANTALONI ●●● MODELELE 116, 117

Pantaloni scurți de tip bermude 116 la pag. 36 Pantaloni scurți 117 la pag. 46
Mărimi Burda 36, 38, 40, 42, 44, 46, 48

116 Exteriorul piciorului aprox. 57 cm (23 in) Tiv aprox. 71 - 87 cm (28 - 34 in)

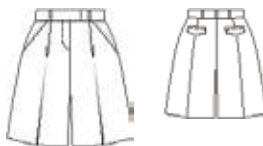

117 Exteriorul piciorului aprox. 42 cm (17 in) Tiv aprox. 72 - 89 cm (29 - 35 in)

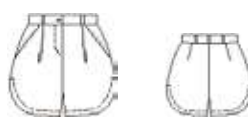

Disponerea tiparului 116

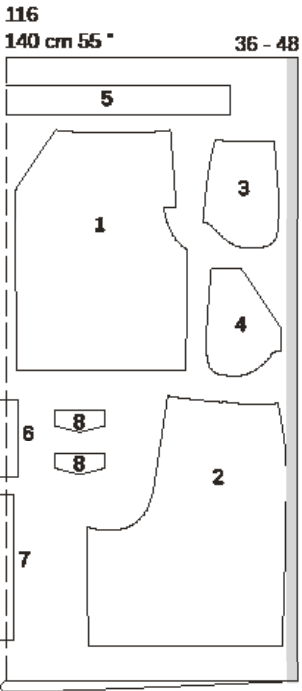

Material
Disponerea tiparului 117

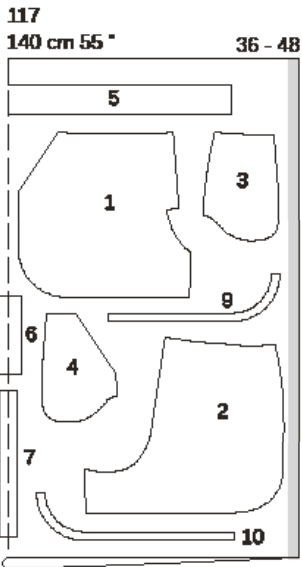

Pliati materialul așa cum se arată în dis-
punerea tiparului, cu fața îndreptată către
interior. Decupați la sfârșit părțile 6 și 7
dintr-un singur strat de material rămas.

- 116, 117 7 bandă pentru suporturile de
curea 1x
- 116 8 clapă 4x
- 117 9 dublură tiv față 2x
- 117 10 dublură tiv spate 2x

Interfațarea Călcați cu fierul de călcat
părțile 5 și 6 (dosul materialului).

116, 117 Pornire rapidă pentru profes-
ioniști

- 1 116, 117 Pliuri / Cute față
- 2 116, 117 Pense
- 3 116, 117 Buzunare în brida de șold
- 4 116 Clape
- 5 116, 117 Cusături de pe lateral
- 6 116, 117 Cusături de pe interiorul
cracului
- 7 116, 117 Cusătura din centrul feței
- 8 116, 117 Fermoar
- 9 116, 117 Cusătura din centrul spatelui
- 10 116, 117 Suporturi curea
- 11 116, 117 Betelie
- 12 116 Cute spate / Tiv
- 13 117 Dublură tiv

ASAMBLARE

1 116, 117 Pliseuri / Pliuri frontale
Apăsați pliurile pe părțile din față ale
pantalonișorilor, așa cum este marcat. (1)
Așezați pliseurile pe părțile din față ale
pantalonișorilor în direcția săgeții și însălați.
(1a)

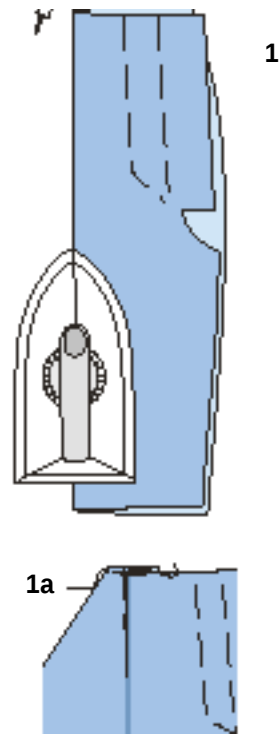

2 116, 117 Pense
Coaseți pensele din spate și apăsați
spre centru spate.

3 116, 117 Buzunare la brida de șold
Prindeți cu ace părțile de buzunar, cu
fețele materialului față în față, împreună
cu marginile deschiderii buzunarului pe
părțile frontale ale pantalonișorilor (cusătura
numărul 1). (3) Tăiați rezerva de
cusătură. Întoarceți părțile de buzunare
către interior, apăsați marginea. Tigheliți
aproape de marginea de deschidere a
buzunarului. Prindeți cu ace marginea
deschiderii buzunarului la liniile de alipire
pe părțile bridei de șold laterale. (3a)
Coaseți împreună părțile buzunarului pe
interior, tăiați egal și aranjați-le împreună.
(3b) Însălați părțile pentru buzunare
și părțile bridei de șold pe dedesubt
părților din față ale pantalonișorilor.

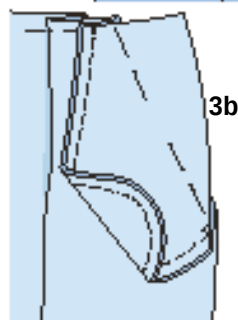
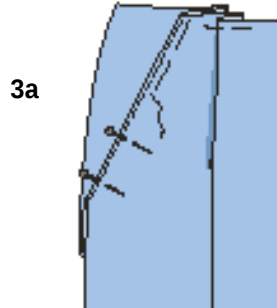
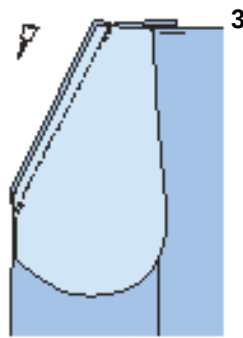

4 116 Clape
Coaseți împreună 2 părți ale clapei
cu fețele materialului față în față, lăsând
marginea superioară deschisă (4).
Tăiați rezervele de cusătură și tăiați
colțurile în unghi. Întoarceți clapele și
apăsați. Prindeți cu ace clapele la linia
de îmbinare de pe părțile din spate
ale pantalonișorilor. Coaseți clapele. (4a)
Apăsați clapa în jos și coaseți cu tighel
7 mm (1/4 in) aproape de cusătura de
îmbinare. (4b)

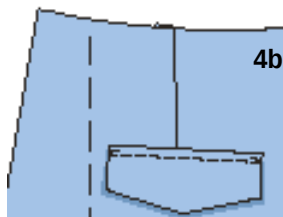
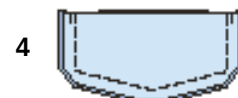

5 116, 117 Cusături laterale
Realizați cusăturile laterale (cusătura
numărul 2), cusăturile până la marcajul
șlițului pentru modelul 117. Întăriți pe dos
cu o cusătură pentru a asigura capătul
cusăturii. Aranjați rezervele de cusătură
și apăsați pentru a fi deschise.

6 116, 117 Cusăturile de pe interiorul
piciorului Realizați cusăturile de pe
interiorul piciorului (cusătura numărul 3).
Aranjați rezervele de cusătură și apăsați
pentru a fi deschise.

7 116, 117 Cusătura din centru spate
Așezați un picior al pantalonului în
interiorul celuilalt, cu fețele materialului
față în față (7). Realizați cusătura din
centru față de la marcajul șlițului la
cusătura din interiorul piciorului (7a).

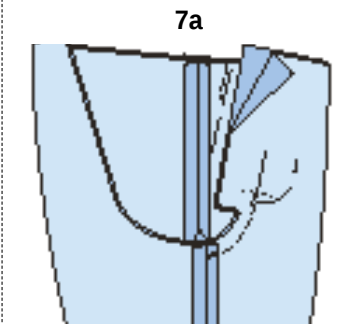
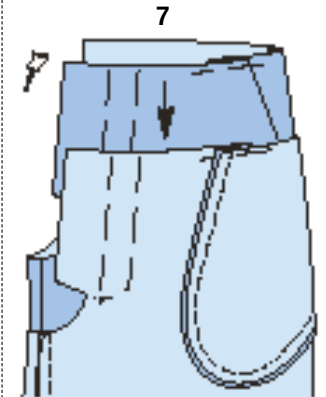

8 116, 117 Fermoar
Întoarceți dublura din dreapta
șlițului spre interior, apăsați marginea.
Apăsați rezerva la marginea din stânga
a deschiderii (întăritură) la interior cu
5 mm (3/16 in) înainte de centru față
(8). Coaseți fermoarul sub marginea
inferioară, cosând aproape de dinții
fermoarului. Prindeți cu ace deschiderea
în poziție închisă, potrivit centrului.
(8a) Coaseți lejer banda de fermoar la
dublura din dreapta, fără a prinde partea
de pantalon. Însălați dublura. Coaseți
cu tighel deschiderea, de la marginile
superioare la 3 cm (1 1/4 in) înainte de
capăt, conform marcajului. (8b) Pliati
partea întăriturii pe lungime, cu fața
materialului spre interior, coaseți peste
capătul inferior. (8c) Întoarceți întăritura
și apăsați. Așezați întăritura de dedesubt
sub marginea din stânga a șlițului și
prindeți cu ace de dublură. Coaseți
dublura fermoarului la întăritură, aproape
de cusătura de îmbinare. (8d) Închideți
fermoarul. Tigheliți la capătul deschiderii,
prinzând întăritura de pe dedesubt. (8e)

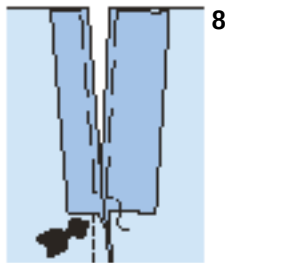

8

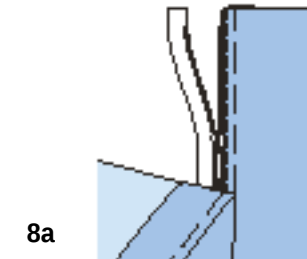

8a

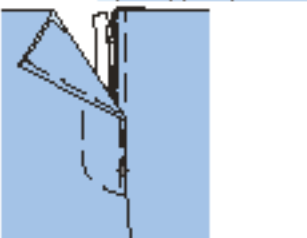

8b

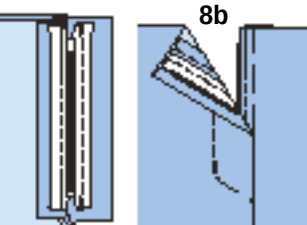

8c

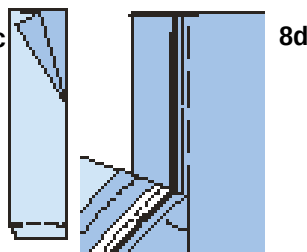

8d

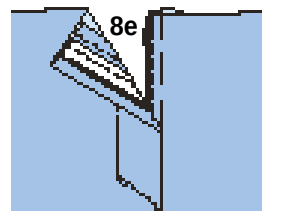

8e

9 116, 117 Cusătura din centru spate

Realizați cusătura din centru spate. (9) Aranjați rezerva de cusătură și apăsați deschis de la marginile superioare la începutul curbei. (9a) Nu apăsați rezervele de cusătură să le aplatizați de-a lungul curbei.

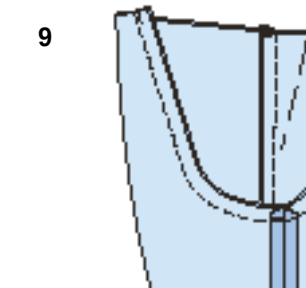

9

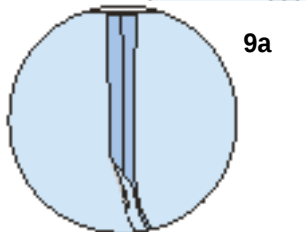

9a

10 116, 117 Suporturi cureaua

Pliati banda pentru suporturile de cureaua pe jumătate pe lungime, cu fața spre interior. Coaseți de-a lungul marginilor longitudinale. (10) Tăiați rezervele de cusătură. Folosiți un ac de siguranță pentru a întoarce fața benzii în afară. Apăsați. (10a) Tigheliți aproape de margini. Tăiați banda în 5 părți egale. Însăliți suportul de cureaua pe marginea superioară a pantalonilor peste pliuri, lângă pense în spate și peste cusătura din centru spate. (10b)

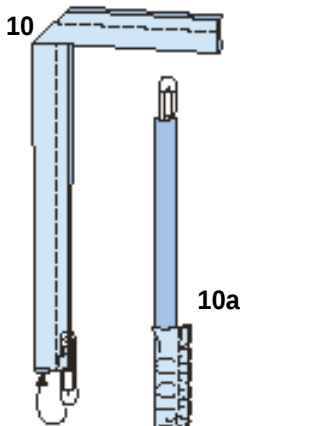

10

10a

10b



11 116, 117 Betelia

Pliati partea de betelia în jumătate pe lungime și apăsați, cu dosul spre interior. Desfășurați din nou betelia. Coaseți jumătatea exterioară a beteliei pe marginea superioară a pantalonilor (cusătura numărul 4). Coaseți partea inferioară pe partea inferioară a șlițului. Celălalt capăt al taliei depășește marginea stângă a șlițului. (11) Apăsați rezervele de cusătură pe jumătatea interioară a beteliei, așa cum este marcat. Modificați mărimea butonierii pentru a se potrivi nasturilor dvs. Pliati betelia în jumătate pe linia de pliure, cu

fața spre interior. Coaseți peste capete, (11a) pentru modelul 117, la dreapta în centru față. (11b) Tăiați rezervele de cusătură, tăiați colțurile în unghi. Întoarceți betelia și apăsați. Întoarceți către interior marginea breidei și prindeți cu ace peste cusătura de îmbinare. Lucrați pe fața articolului vestimentar pentru a coase pe linia cusăturii. (11c) Atașați capsă după cum este marcat pentru modelul 117. (11d) Așezați suporturile de cureaua în sus, întoarceți capetele către interior și coaseți-le la marginea superioară a beteliei. (11e)

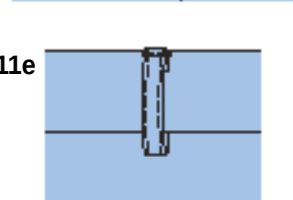
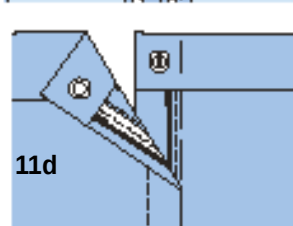
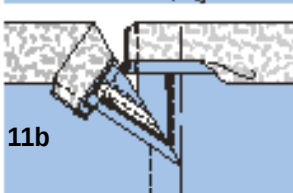
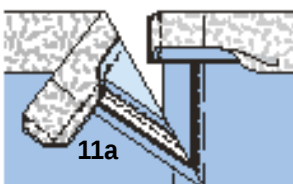

12 116 Pliuri spate / Tiv Apăsați pliurile pe părțile din față ale pantalonilor, după cum este marcat. (12) Aranjați rezervele de tiv, apăsați către interior și coaseți lejer manual. (12a)

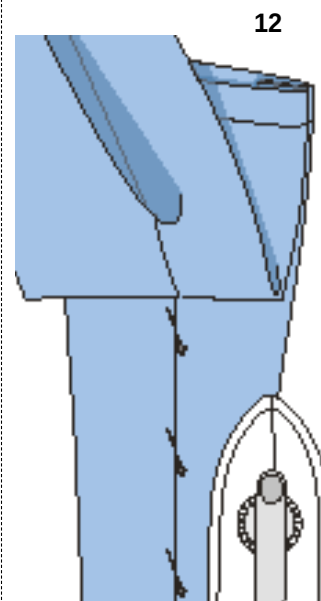

12



13 117 Dubluri tiv Realizați cusăturile interioare ale picioarelor pe dublurile tivului (cusătura numărul 5) (13) și apăsați deschis. Aranjați marginea dublurii superioare. Coaseți dublura cu fețele împreună cu marginile tivului, potrivit cusătura piciorului interior al dublurii cu cusătura piciorului interior al pantalonilor. Tăiați rezervele de cusătură și crestați curbele. (13a) Coaseți dublura la rezervele de cusătură cât mai aproape de cusătură. (13b) Întoarceți dublura către interior, apăsați. Coaseți tivul la 3 cm (1 1/4 in) lățime, prinzând dublura. (13c)



13



13a



13b



13c

VESTĂ ●●●● MODELUL 118

la pag. 43

Mărimi Burda 36, 38, 40, 42, 44, 46

Lungimea spatelui: aproximativ 56 cm (22 in)

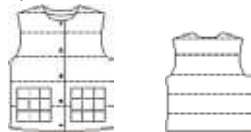

Prezentarea generală a tiparului

Linia neagră a tiparului, foaia A

Părțile tiparului de la 21 la 24

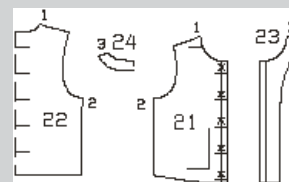

MATERIAL ȘI ACCESORII

Material recomandat: Materiale funcționale. Material pentru jachete.

Material original: Nylon (76 GSM), căptușeală.

Material necesar

Mărime	36, 38	40 - 46
Lățimea materialului	cm in	Material necesar (metri/yardzi)
Material	140 55	1,25 1% 1,35 1%
Căptușeală	140 55	0,70 %

Accesorii: Interfață fuzibilă.

5 capse aplicate prin ciocănire.

Vatelină (140 gsm).

DECUPAREA BUCĂȚILOR DE MATERIAL

Părțile de tipar pe coală

Trasați părțile de tipar de pe coala de tipar. Marcajele pentru capsele de pe partea 21 sunt pentru mărimea 36. Deplasați în sus marcajul X superior conform liniilor aferente mărimii. Marcajul inferior este același pentru toate mărimile. Depărtați celelalte marcaje dintre ele la distanțe egale. Prindeți cu ace părțile tiparului pe material, după cum se indică în disponerea tiparului.

Rezerve pentru cusătură și tiv Cusături, margini și tivuri 1,5 cm (5/8 in). Tăiați bucățile de căptușeală cu rezerve de cusătură și tiv de 1,5 cm (5/8 in).

Disponerile tiparului

Material

118
140 cm 55 * 36 - 46

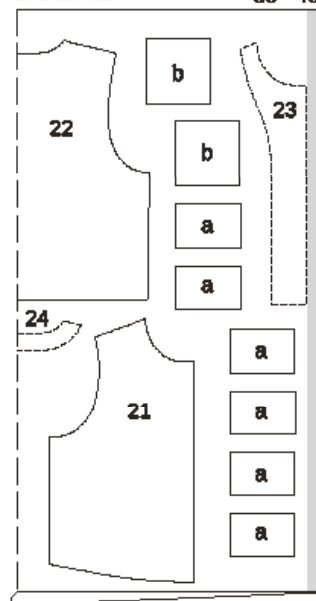

Căptușeală

118
140 cm 55 * 36 - 46

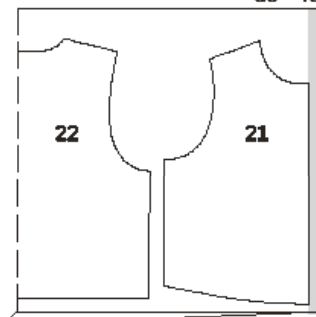

Pliati materialul așa cum se arată în disponerea tiparelor. Fața materialului este orientată către interior la un material cu două straturi. Părțile prezentate cu un contur întrerupt trebuie așezate pe material cu partea imprimată în jos.

Bucăți tăiate pe măsură

Mărime	36 - 46	Lățime pentru toate mărimile (cm/in)
	Lungime (cm/in)	
a	13 5%	18 7%
b	18 7%	18 7%

Decuparea

Material

21 față 2x
22 spate pe un pliu 1x
23 dublură față 2x
24 dublură spate pe un pliu 1x
a bandă țesătură / buzunar 12x
b buzunar 4x

Căptușeală

21 față 2x
22 spate pe un pliu 1x

Vatelină

părțile 21, 22 și un 6 x jumătate din lățimea benzii

Interfațarea Călcați cu fierul de călcat părțile 23 și 24 (dosul materialului).

Pornire rapidă pentru profesioniști

- 1 F ată / Spate
- 2 Buzunare
- 3 Cusăturile de la umăr/cusăturile de pe lateral
- 4 Dublură
- 5 Asamblați căptușeala
- 6 Coaseți căptușeala
- 7 Capse

ASAMBLARE

1 118 Față / Spate

Prindeți cu ace fața și spatele cu dosul materialului pe vatelină. Coaseți transversal și paralel, după cum este marcat. Însălați rezervele pe vatelină.

2 118 Buzunare

Pliati părțile benzii de țesătură în jumătate pe lungime, cu spre interior. Apăsați marginile pliate. Desfășurați din nou benzile. Așezați benzile de vatelină de jumătate de lățime pe benzile de țesătură până la marginea pliată a fiecăreia. Vatelină stă pe dosul materialului. Însălați în partea de jos, de sus și la rezervele laterale. Pliati benzile pe marginea pliată presată, cu fața materialului spre interior și coaseți împreună de-a lungul marginii longitudinale. Întoarceți benzile, apăsați. Așezați câte 3 benzi pe fața unei părți de buzunar, astfel încât marginile longitudinale ale benzilor să se întâlnească și marginile exterioare ale benzilor exterioare să se întâlnească cu linia de cusătură marcată a părții de buzunar. Realizați cusăturile la marginile înguste și la marginile de sus și de jos ale buzunarelor. Acum împlețiți celelalte 3 benzi alternativ una după alta peste și sub cele 3 benzi cusute pentru a crea un aspect împletit pe buzunar. Însălați rezervele la marginile înguste pe rezervele buzunarelor. Așezați alte părți de buzunar cu fețele materialului împreună cu partea țesută. Coaseți buzunarul de-a lungul marginilor exterioare, lăsând o deschidere de aproximativ 5 cm (2 in) la marginea longitudinală pentru întoarcere. Tăiați rezervele și tăiați colțurile în unghi. Întoarceți. Coaseți capetele manual. Apăsați marginile. Coaseți buzunarele pe față la linia de separare cu cusături invizibile realizate manual.

3 118 Cusături umăr / Cusături laterale

Așezați părțile din față împreună cu spatele. Prindeți cu ace și realizați cusăturile umerilor și cusăturile laterale, potrivit liniile de cusătură. Apăsați rezervele de cusătură pentru a se deschide.

4 118 Dublură

Realizați cusăturile de la umăr pe dubluri. Apăsați rezervele de cusătură pentru a se deschide. Aranjați marginea dublurii spre interior.

5 118 Asamblați căptușeala

Realizați cusăturile umerilor și pe cele laterale, apăsați cusăturile deschise. Însălați dublura de căptușeală, cu dosul materialului spre dreapta. Coaseți pe marginea interioară a dublurii de 5 mm (3/16 in) lățime.

6 118 Coaseți căptușeala

Coaseți căptușeala cu fețele materialului față în față împreună cu marginea din față și marginile tivului, lăsând o deschidere de aproximativ 10 cm (4 in) deasupra marginii tivului pentru întoarcere. Tăiați rezervele de cusătură și tăiați colțurile în unghi. Întoarceți betelia și apăsați. Îndoți rezervele de la marginile mânecii la cusăturile umerilor și la cusăturile laterale (talie și căptușeală) spre interior și fixați. Prindeți de jos între talie și căptușeală pentru a trage mai întâi marginile de la o mână și coaseți-le împreună cu fața. Tăiați rezervele de cusătură și creștați curbele. Apăsați rezervele de cusătură către interior pentru a fi deschise. Coaseți și apăsați căptușeala la celălalt orificiu al mânecii, în mod similar. Coaseți manual deschiderea la tiv.

7 118 Capse Atașați jumătățile superioare ale capselor pe partea din față dreapta, așa cum este marcat. Coaseți jumătățile inferioare ale capselor de partea din stânga față pentru a se potrivește.

JACHETE ●●●● MODELELE 119, 120

Modelul de blazer 119 la pag. 36

Modelul de bluzon 120 la pag. 44

Mărimi Burda 36, 38, 40, 42, 44, 46, 48

119 Lungimea spatelui aproximativ 50 cm (20 in)

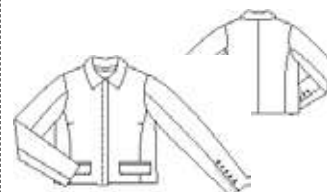

120 Lungimea spatelui aproximativ 57 cm (23 in)

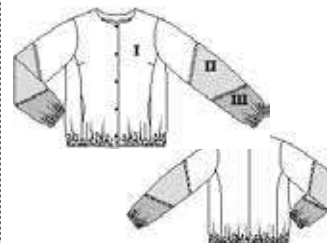

MATERIAL ȘI ACCESORII

Material recomandat: 119 Materiale pentru blazer 120 Materiale funcționale.
Material original: 119 Material elastic de tip tehnă (250 gsm), căptușeală. 120 Nylon

Prezentarea generală a tiparului

Linia verde a tiparului, foaia B

Părțile tiparului de la 1 la 23

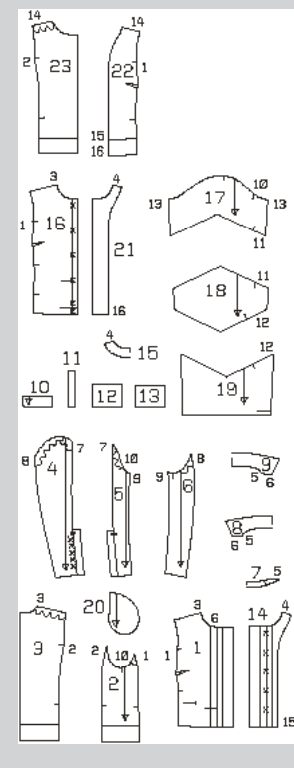
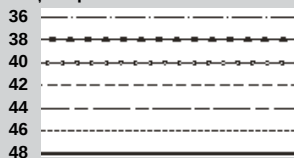

Material necesar

Mărime	36, 38	40 - 48
Lățimea materialului	cm in	Material necesar (metri/yardzi)
119	140	1,75
Material	55	1%
119	140	1,40
Căptușeală	55	1%
120	140	1,30
Material I	55	1%
120	140	0,40
Material II	55	½
120	140	0,40
Mat. III	55	½
120	140	1,45
Căptușeală	55	1%

(110 gsm), căptușeală (meșă).

Accesorii: 119, 120: Interfațare fuzibilă, 119: 10 nasturi mici și 5 nasturi mari.
120: 6 capse cusute, elastic 1 cm (3/8 in) lățime: 1,50 m (1 3/4 yd).

DECUPAREA BUCĂȚILOR DE MATERIAL

Părțile de tipar pe coală

Trasați părțile de tipar de pe coala de tipar. Urmăriți liniile și detaliile pentru modelele 119 și 120. 119: Linia de separare pentru buzunar marcată pe partea 1 este pentru mărimea 36. Pentru celelalte dimensiuni, marcați linia în mod

corespunzător. Marcajele cu X pe partea 14 sunt pentru mărimea 36. Pentru celelalte mărimi, deplasați în sus marcajul X superior conform liniilor aferente mărimii. Marcajul X de jos este la fel pentru toate mărimile. Amplasați celelalte marcaje X la distanțe egale între acestea. 120: Marcajele cu X pe partea 16 sunt pentru mărimea 36. Deplasați în sus marcajul X de sus pentru celelalte mărimi conform liniilor aferente mărimii. Ambele marcaje X inferioare sunt la fel pentru toate mărimile. Amplasați celelalte marcaje X la distanțe egale între acestea. Prindeți cu ace părțile tiparului pe material, după cum se indică în disponerea tiparului.

Rezerve pentru cusătură și tiv

Cusături și margini 1,5 cm (5/8 in), tiv și tivul mânecii 4 cm (1 5/8 in). Tăiați bucățile de căptușeală cu rezerve de cusătură și tiv de 1,5 cm (5/8 in).

Decuparea

Veți avea nevoie de părțile de tipar de la 1 la 15 și 22 și 23 pentru modelul de blazer 119. Veți avea nevoie de părțile de tipar 2, 3 și 15 - 23 pentru modelul de bluzon 120.

Părțile de tipar 119, 120

Material

119	1 față	2x
119, 120	2 parte laterală	2x
119, 120	3 spate	2x
119	4 mânecă superioară spate	2x
119	5 mânecă superioară față	2x

Disponerile tiparului 119

Material

119
140 cm 55" 36 - 48

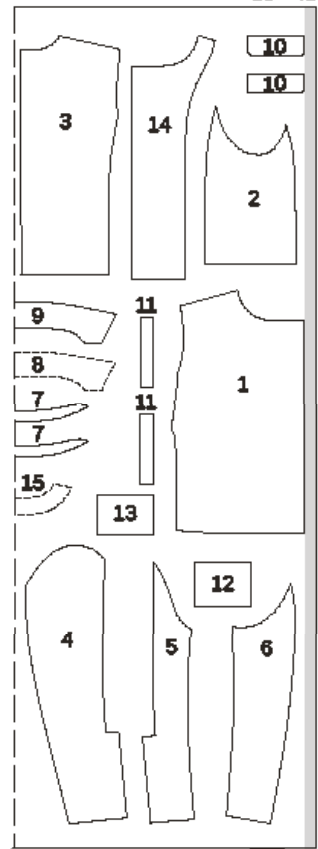

Căptușeală

119
140 cm 55" 36 - 48

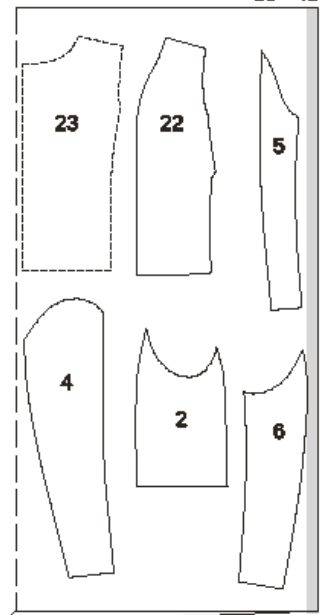

Disponerile tiparului 120

Materialul I

120
140 cm 55" 36 - 48

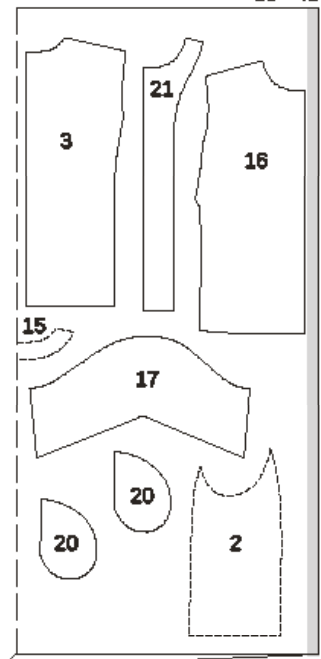

Materialul II

120
140 cm 55" 36 - 48

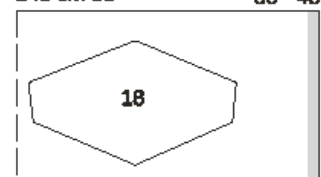

Materialul III

120
140 cm 55" 36 - 48

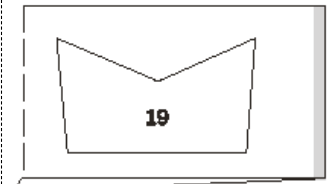

Căptușeală

120
140 cm 55" 36 - 48

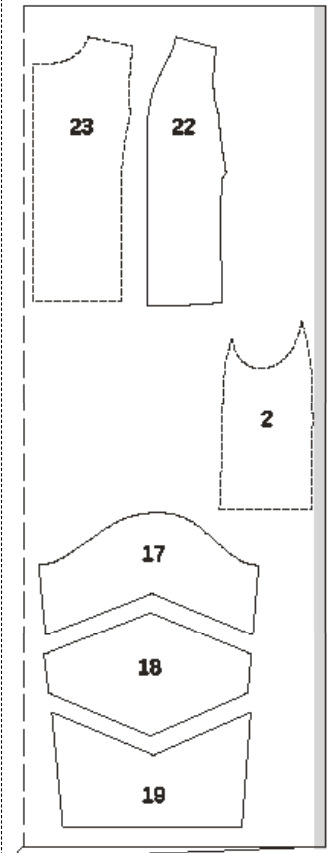

Pliați materialul așa cum se arată în disponerea tiparului, cu fața îndreptată către interior. Părțile prezentate cu un contur întrerupt trebuie așezate pe material cu partea imprimată în jos.

119	6 mânecă dedesubt	2x
119	7 bandă guler pe un pliu	2x
119	8 guler superior pe un pliu	1x
119	9 guler inferior pe un pliu	1x
119	10 clapă	4x
119	11 bridă	4x
119	12 parte buzunar spate	2x
119	13 parte buzunar față	2x
119	14 dublură față	2x
119, 120	15 dublură spate pe un pliu	1x
120	16 față	2x
120	17 mânecă superioară	2x
120	18 mânecă mijlocie	2x
120	19 mânecă inferioară	2x
120	20 parte buzunar	4x
120	21 dublură față	2x

Căptușeală

119, 120 22 față

119, 120 23 spate
și pentru

119: părțile 2 și 4 - 6 (părțile 4 și 5 până la linia căptușelii).

120: părțile 2 și 17 - 19.

Material I, II și III

120: Tăiați partea 19 din materialul III și partea 18 din materialul II, tăiați restul părților din materialul I.

Interfațarea 119: Călcați cu fierul de călcat părțile 7 - 11, 14 și 15 (dosul materialului). **120:** partea 21. De asemenea, pentru modelul 119, interfațați rezerve tiv și dubluri șliț (dosul materialului).

119, 120 Pornire rapidă pentru profesioniști

- 1 119, 120 Pense / Părți laterale
- 2 120 Buzunare în cusături
- 3 119 Buzunare cu bordură cu Clape
- 4 119, 120 Cusătură centru spate / Cusături panou
- 5 119, 120 Cusăturile de la umăr
- 6 119 Guler
- 7 119 Dublură / Butoniere
- 8 119 Tiv / Dreapta față margine
- 9 120 Dubluri / Tiv
- 10 119 Mâncă cu falsă deschidere
- 11 120 Mâneci / Suport
- 12 119, 120 Atașați lejer mânecile
- 13 119, 120 Asamblați căptușeala
- 14 119 Coaseți căptușeala
- 15 120 Coaseți căptușeala
- 16 119 Nasturi
- 17 120 Capse

ASAMBLARE

1 119, 120 Pense / Părți laterale

Coaseți pensele din față și apăsați în jos. Coaseți părțile laterale de părțile din față. **120:** Nu coaseți peste deschiderile buzunarului. Apăsați rezervele de cusătură pentru a se deschide. Ilustrația prezintă modelul 120.

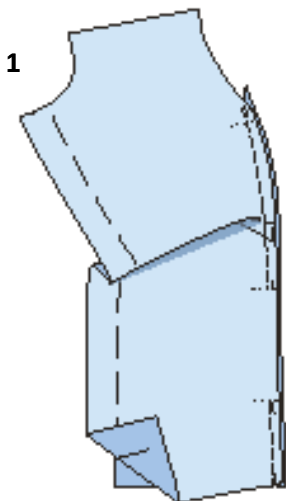

2 120 Buzunare în cusături

Prindeți cu ace părțile de buzunar, cu fețele materialului dispuse față în față, împreună cu rezervele de cusătură la marginile deschiderii buzunarului și coaseți direct de-a lungul liniilor de cusătură marcate. Presați părțile din față ale buzunarului în față și coaseți marginea deschiderii buzunarului cu o lățime de 7 mm (1/4 in), cosând peste cusătură la marcate. Întăriți pe dos cu o cusătură pentru a asigura capetele cusăturii. Coaseți părțile de buzunar împreună și apăsați pe față.

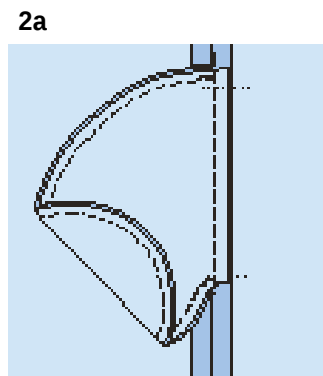
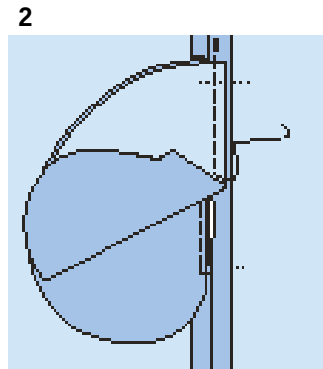

3 119 Buzunare cu bordură cu clape

Coaseți împreună 2 părți de clapă la marginile exterioare cu fețele materialului față în față. Tăiați rezervele de cusătură, tăiați curbele (3). Întoarceți clapele și apăsați. Marcați linii de separare pentru tuburi, fiecare de 1,5 cm (5/8 in), deasupra și sub linia buzunarului. Pliți benzile bordurii în jumătate pe lungime, cu fața orientată către exterior și apăsați. Prindeți cu ace benzile pliate ale bordurii, astfel încât marginea pliată a fiecăreia să întâlnească linia de alipire. Marcați capetele buzunarului pe borduri. Coaseți la 7 mm (1/4 in) lângă marginea pliului (= lățimea finisată a bordurii) (3b). Creștați între liniile de cusătură, tăind în unghi spre fiecare ultimă cusătură. Nu tăiați în banda de bordură (3c). Așezați bordura în deschiderea buzunarului, apăsați. Coaseți partea de buzunar din față până la rezerva cusăturii de îmbinare a bordurii inferioare pe interior și apăsați. Trageți mici triunghiuri la capetele deschiderii buzunarului către interior și coaseți la bordură și părțile de buzunar de la un capăt al cusăturii la celălalt (3d). Introduceți clapa în deschiderea buzunarului între margini și însălați cusătura superioară de îmbinare a bordurii (3e). Coaseți partea de buzunar la rezerva cusăturii bordurii superioare pe interior, prinzând clapa între ele. Coaseți părțile pentru buzunar împreună.

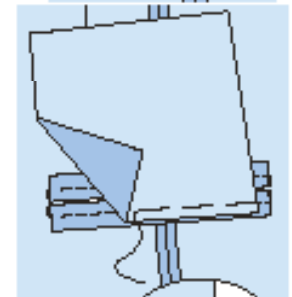
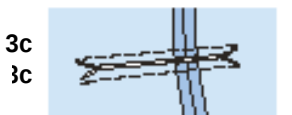
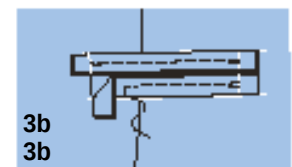
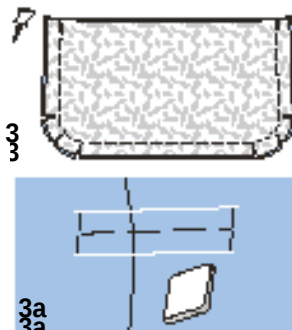

4 119, 120 Cusătura centru spate / Cusăturile panoului

Realizați cusătura din centru spate și cusăturile panoului din spate. Apăsați rezervele de cusătură pentru a se deschide. Ilustrația prezintă modelul 119.

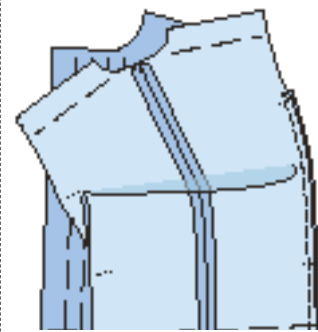
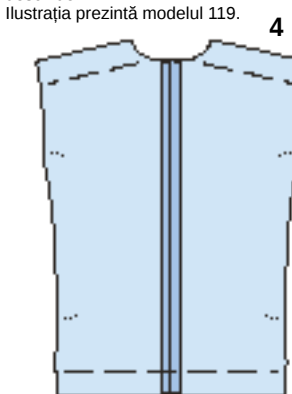

5 119, 120 Cusături umăr

Realizați cusăturile de la umăr slabind marginile din spate. Apăsați rezervele de cusătură pentru a se deschide.

6 119 Guler

Coaseți părțile benzii de guler la părțile de guler (6). Tăiați rezervele de cusătură la 5 mm (3/16 in) și apăsați-le pentru a fi deschise. Coaseți aproape de fiecare parte a cusăturii (6a). Coaseți gulerul de sus și gulerul de dedesubt împreună. Tăiați rezervele de cusătură la 5 mm (3/16 in) și tăiați colțurile în unghi (6b). Întoarceți gulerul și apăsați. Realizați cusăturile de îmbinare a benzii gulerului împreună pe linia cusăturii (6c). Însălați gulerul pe marginea decolteului, marginile din față ale gulerului se întâlnesc în centru. față (6d).

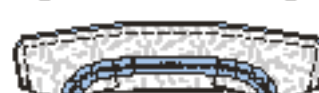

7 119 Dublură / Butoniere

Pe partea dreaptă din față și pe partea dreaptă din față a dublurii (partea 14), apăsați dublura spre interior pe linia de pliere (7). Realizați butonierele pe lungime pe marginea din dreapta față a dublurii, după cum este marcat. Adaptați mărimea butonierelor pentru a se potrivi nasturilor mai mari (7a). Pe partea din stânga față și pe partea dublurii din stânga față, tăiați dublura la 1,5 cm (5/8 in) înainte de linia de pliere (7b). Realizați cusăturile de la umăr ale dublurii. Apăsați rezervele de cusătură pentru a se deschide. Prindeți cu ace dublura, cu fețele materialului împreună, cu marginile frontale, marginile tivului și peste gulerul jachetei. Așezați partea din față dreapta cu fețele materialului împreună și prindeți la decolteu și tiv. Coaseți decolteul de la marginea frontală dreaptă (7c) și continuați de-a lungul marginii frontale stângi și pe ambele părți din față de-a lungul liniei tivului. Tăiați

rezervele de cusătură, tăiați rezerve de tiv la doar 2 cm (3/4 in) înainte de capătul dublurii, tăiați colțurile în unghi (7d).

7

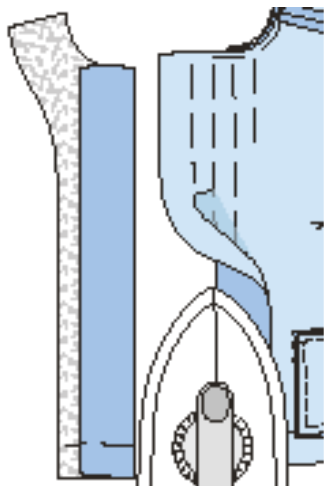

7a

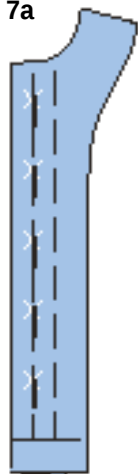

7b

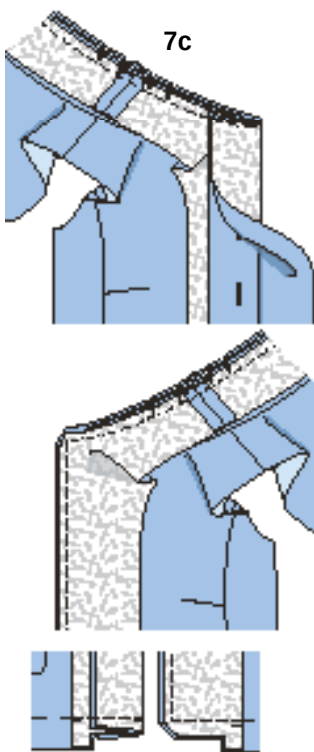
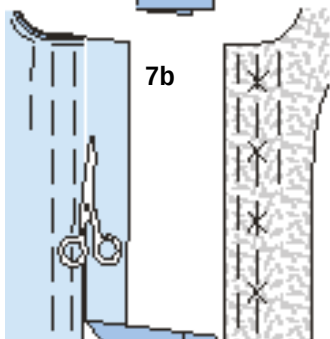

8 119 Tiv / Marginea din față dreapta
Întoarceți dublura spre interior, apăsați marginile. Întoarceți rezerva pentru tiv către interior și coaseți ușor manual. Însălați partea dreaptă din față sub marginea dreaptă din față așa cum este marcat și coaseți.

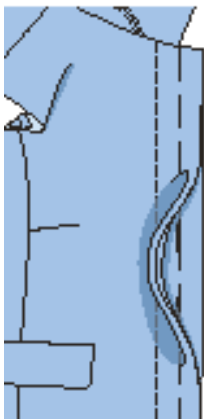
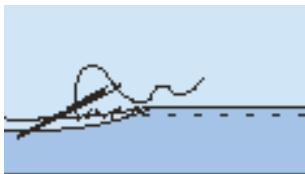

9 120 Dubluri / Tiv
Realizați cusăturile de la umăr pe dubluri. Apăsați rezervele de cusătură pentru a se deschide. Prindeți cu ace dublura pe jachetă, coaseți de-a lungul marginilor frontale și marginii decolteului. Tăiați rezervele de-a lungul curbelor, tăiați colțurile în unghi. Întoarceți dublura spre interior și apăsați marginile. Tigheliți aproape de marginile din

față și la marginea decolteului.

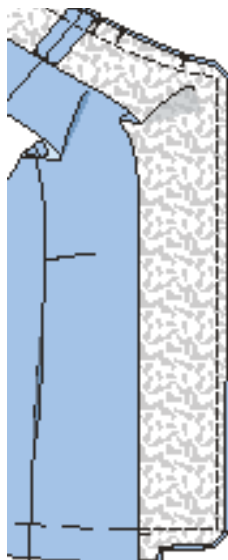

10 119 Mănci cu deschidere falsă
Realizați cusăturile mâncii superioare de la marginile superioare până la marcajul șliului (cusătura numărul 7). Întăriți pe dos cu o cusătură pentru a asigura capătul cusăturii. Tăiați rezerva de cusătură pe mâneca superioară din față (săgeată, 10). Presați dublura deschiderii și întăriți pe mâneca superioară din spate. Realizați restul de cusături de la mânecă. Apăsați rezervele de cusătură pentru a se deschide. Apăsați rezervele pentru tivul mâncii pentru a fi îndreptate spre interior și coaseți ușor la mână (10a). Coaseți dublura deschiderii și partea inferioară împreună pe interior (10b). Coaseți manual rezervele la rezerva pentru tiv. Coaseți nasturii mai mici pe exteriorul mâncii, după cum este marcat, prinzând întărirea.

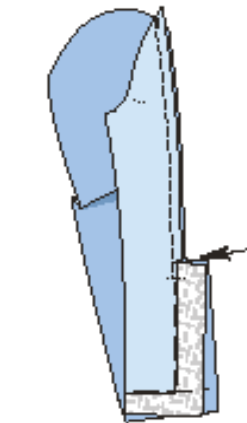

10a

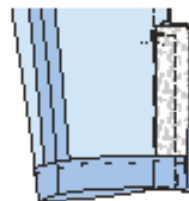

10b

11 120 Mănci / Teacă
Coaseți părțile mâncii superioare și inferioare la părțile din mijloc ale mâncii. Pentru a face acest lucru, începeți de la o margine a cusăturii mâncii și coaseți pe fiecare la colț. Prindeți rezerva de cusătură a mâncii inferioare și superioare în colț. Realizați restul de cusături pentru panou. Presați rezervele de cusătură fiecare pe mâncile superioare și inferioare. Lucrați pe exteriorul articolului vestimentar, tighelind la 7 mm (1/4 in) lângă cusături. Realizați cusăturile mâncii. Apăsați rezervele de cusătură pentru a se deschide.

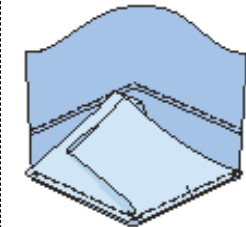
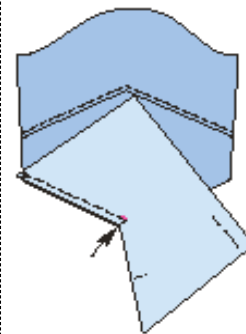

12 119, 120 Atașați mâncile
Prindeți cu ace mâneca în orificiul pentru mânecă, având fețele materialului dispuse față în față. Vă rugăm să rețineți următoarele aspecte: Potrivii marcajele 10 pe față și pe mânecă. Potrivii marcajul de la capul mâncii cu cusătura de la umăr. Potrivii marcajul de pe mâneca inferioară cu marcajul de pe partea laterală. Însălați mâncile, distribuind uniform lățimea suplimentară a capacului mâncii numai pentru modelul 119, pentru a evita formarea de cute. Coaseți mâncile. Tăiați rezervele de cusătură.

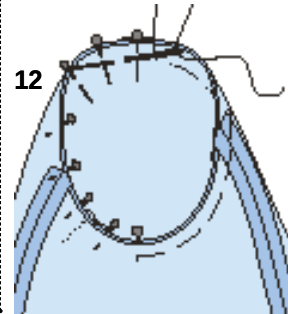

12

13^{119, 120} Asamblați căptușeala

Realizați cusăturile căptușelii. Atașați căptușelile mânecilor.

14¹¹⁹ Coaseți căptușeala

Coaseți căptușeala cu fețele materialului dispuse față în față împreună cu marginea interioară a dublurii, începând și sfârșind la aproximativ 10 cm (4 in) deasupra marginii tivului (14). Apăsăți rezervele de cusătură pe căptușeală. Aplicați căptușeala în interiorul jachetei, cu dosurile materialului dispuse față în față și așezați mânecile una în cealaltă. Întoarceți marginea interioară a căptușelii și coaseți manual la rezerva pentru tiv (14a). Așezați o lungime suplimentară de căptușeală în jos, ca un mic pli și apăsați ușor. Coaseți căptușeala pe dublurile frontale, coaseți pe dublura interioară la rezerva tivului (14b). Întoarceți către interior marginile inferioare ale căptușelii mânecii și coaseți la rezervele pentru tivul mânecii.

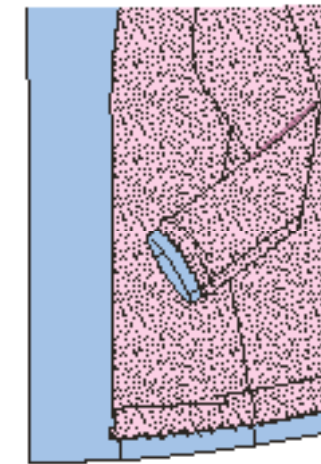
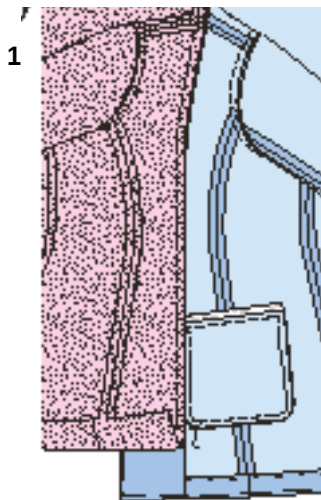

14b

15¹²⁰ Coaseți căptușeala

Coaseți căptușeala cu fețele împreună cu marginea interioară a dublurii, căptușeala este cu 2,5 cm (1 in) mai scurtă decât rezerva de tiv a jachetei (15). Apăsăți rezervele de cusătură pe căptușeală.

Aplicați căptușeala în interiorul jachetei, cu dosurile materialului dispuse față în față și așezați căptușelile mânecilor în interiorul mânecilor realizate din materialul exterior. Însălați marginile inferioare ale căptușelii. Apăsăți rezerva de tiv către interior, întoarceți către interior jumătate de lățime și coaseți. Prindeți dublurile în față (15a). Introduceți elastic prin teci și coaseți pentru o potrivire confortabilă. Coaseți peste capetele elasticului cu aproximativ 4 cm (1 1/2 in) înainte de marginile din față (15b). Apăsăți rezerva tivului pe mâneci către interior și coaseți conform marcajului, lăsând o deschidere în cusătură pentru a introduce elasticul. Tăiați restul elasticului în două părți egale. Introduceți în teci și coaseți pentru o potrivire confortabilă. Coaseți capetele elasticului împreună (15c). Coaseți pentru a închide cusătura.

15

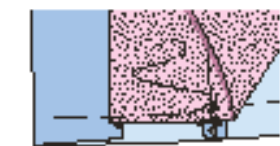
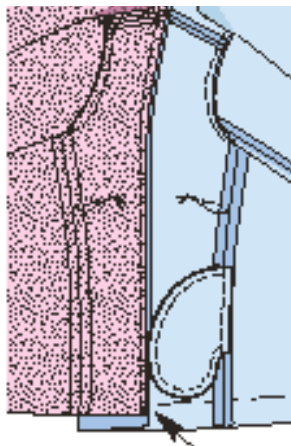

15a

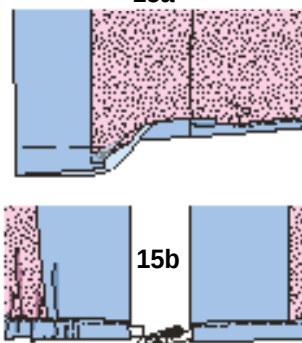

15b

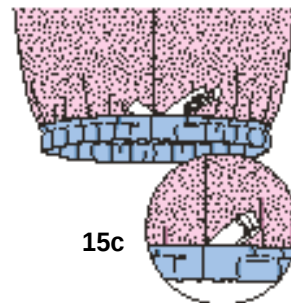

15c

16¹¹⁹ Nasturi

Coaseți nasturii mari pe partea din față stânga.

17¹²⁰ Capse

Atașați de jumătăți le capselor pe părțile din centrul feței, după cum este marcat. Coaseți jumătățile inferioare ale capselor de

ROCHIE ●●●● MODELUL 121

la pag. 14

Mărimi Burda 46, 48, 50, 52, 54, 56, 58, 60

Lungimea spatelui: aproximativ 114 cm (45 in)



Prezentarea generală a tiparului

Linia roșie a tiparului, foaia C

Părțile tiparului de la 1 la 5

46	
48	
50	
52	
54	
56	
58	
60	

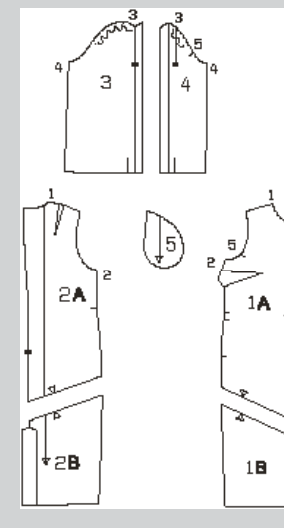

MATERIAL ȘI ACCESORII

Material recomandat: Materiale ușoare pentru rochii.

Material original: Viscoză (105 gsm), căptușeală.

Material necesar

Mărime	46	48 - 52	54 - 60
Lățimea materialului	cm	Material necesar (metriyarzi)	
Material	140	2,15	2,95
	55	2%	3%
Căptușeală	140	1,30	2,55
	55	1%	2%

Accesorii: Interfață fuzibilă, 1 fermoar invizibil, 60 cm (24 in) lungime și un picioruș presor special.

DECUPAREA BUCĂȚILOR DE MATERIAL

Părțile de tipar pe coală

Trasați părțile de tipar de pe coala de tipar. Lipiți părțile 1A și 1B și, de asemenea, 2A și 2B împreună pe liniile de îmbinare. Prindeți cu ace părțile tiparului pe material, după cum se indică în dispunerea tiparului.

Rezerve pentru cusătură și tiv

Cusături și margini 1,5 cm (5/8 in), tiv și tivul mânecii și deschideri mânecă 4 cm (1 5/8 in). Tăiați bucățile de căptușeală cu rezerve de cusătură și tiv de 1,5 cm (5/8 in).

Decuparea

Material

1 față pe un pli	1x
2 spate	2x
3 mânecă față	2x
4 mânecă spate	2x
5 parte buzunar	4x

Căptușeală/părțile 1 și 2.

Interfațarea Călcați cu fierul de călcat rezervele pentru tiv și dublurile deschiderii (dosul materialului).

Pornire rapidă pentru profesioniști

- 1 Pense
- 2 Fermoar invizibil
- 3 Cusăturile de la umăr/cusăturile de pe lateral
- 4 Buzunare în cusături
- 5 Tiv / Deschidere spate
- 6 Asamblați căptușeala
- 7 Coaseți căptușeala
- 8 Mâneci
- 9 Atașați mânecile

ASAMBLARE

1¹²¹ Pense

Coaseți pensele din față și apăsați către partea de jos. Coaseți pensele pe spate și apăsați spre centru spate.

2¹²¹ Fermoar invizibil Introduceți fermoarul invizibil la marginile deschiderii din spate; citiți „Sfatul util” - **Fermoare invizibile** - la sfârșitul suplimentului pentru cusut. Dinții fermoarului încep la marginea superioară marcată a decolteului. Realizați cusătura centrală din spate de la marcajul șitului la fermoar. Întăriți pe dos cu o cusătură pentru a asigura capătul cusăturii. Apăsăți rezervele cusăturii pentru a se deschide.

3121 Cusături umăr / Cusături laterale

Prindeți cu ace și realizați cusăturile umerilor și cusăturile laterale (cusătura numărul 1 și 2), fără a coase peste deschiderile buzunarelor în cusăturile laterale. Apăsăți rezervele de cusătură pentru a se deschide.

Disponerea tiparului

Material

121
140 cm 55" 46 - 60

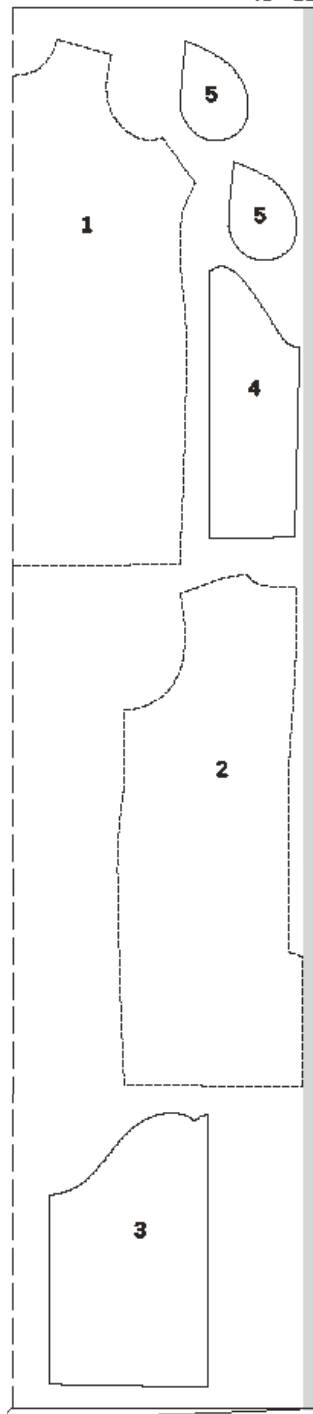

4121 Buzunare în cusături

Prindeți cu ace părțile de buzunar, cu fețele materialului dispuse față în față, împreună cu rezervele de cusături de la marginile deschiderii buzunarelor și coaseți direct de-a lungul liniilor de cusătură marcate. Apăsăți părțile buzunarului înainte și coaseți-le.

5121 Tiv / Deschidere spate

Apăsăți rezervele tivului către interior. Apăsăți dublura deschiderii pe partea din spate stânga spre interior. Așezați întărirea de dedesubt din dreapta sub partea din stânga spate și apăsați dedesubt rezerva de cusătură centrală, formând un con pe măsură ce treceți deasupra șlițului pentru a evita tăierea

Disponerea tiparului Căptușeală

121
140 cm 55" 46 - 60

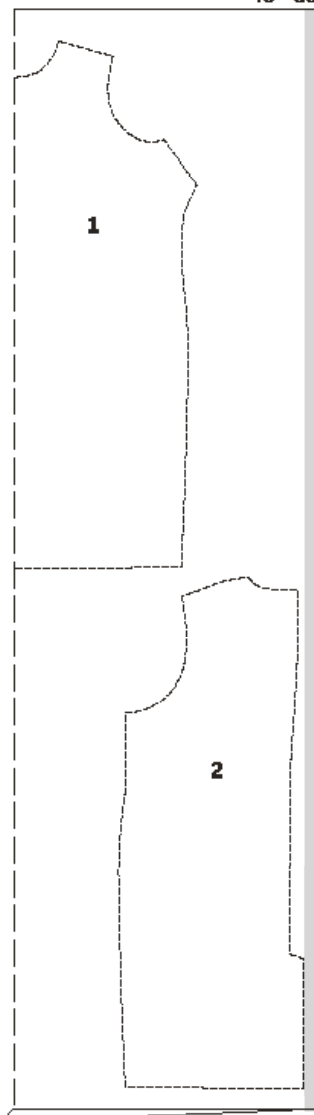

Pliati materialul și căptușeala așa cum se arată în disponerea tiparului. Fața materialului este orientată către interior la un material cu două straturi. Părțile prezentate cu un contur întrerupt trebuie așezate pe material cu partea imprimată în jos.

sa. Apăsăți dublura față în față a întăririi către interior. Coaseți cu tighel partea din stânga spate într-un unghi, așa cum este marcat, prinzând întărirea.

6121 Asamblați căptușeala

Coaseți pensele pe părțile din față și apăsați în jos. Coaseți pensele pe părțile din spate și apăsați spre centru. Realizați cusătura din centru spate de la marcajul șlițului pentru fermoar până la marcajul șlițului. Apăsăți rezervele de cusătură pentru a le deschide și rezervele la marginile deschiderii spre interior. Realizați cusăturile de la umeri și cusăturile laterale ale dublurii, apăsați rezervele de cusătură pentru a le deschide.

7121 Coaseți căptușeala

Prindeți cu ace marginile de decolteu cu fețele împreună. Potrivii cusăturile de la umeri. Întoarceți capetele deschiderii cu 5 mm (3/16 in) înainte de fermoar și prindeți cu ace la marginea decolteului. Așezați fermoarul deasupra, către exterior și prindeți cu ace în poziție peste dublură; citiți, de asemenea, „Sfatul util” - **Dublură/betelie/căptușeală la un fermoar invizibil** - la sfârșitul suplimentului pentru cusut. Coaseți de-a lungul marginii decolteului. Tăiați rezervele de cusătură, creștați curbele și apăsați pe guler. Coaseți dublura la rezervele de cusătură aproape de cusătură; citiți „Sfatul util” - **Realizarea cusăturii pe dedesubt a unei dubluri** - la sfârșitul suplimentului pentru cusut. Întoarceți căptușeala către interior și apăsați marginea. Întoarceți rezervele la marginile deschiderii și coaseți manual benzile fermoarului. Întoarceți marginea căptușelii către interior și coaseți de dublura deschiderii din spate dreapta. Tăiați cealaltă margine a căptușelii la 1 cm (3/8 in) înainte de marginea apăsată dedesubt a întăririi de pe dedesubt. Prindeți cu clemă 1 cm (3/8 in) la un unghi în colțul superior. Întoarceți marginile căptușelii și prindeți cu ace la dublura deschiderii din stânga spate. Coaseți căptușeala în partea superioară a orificiului pentru a se suprapune manual. Întoarceți căptușeala de-a lungul marginii tivului, apăsând ușor marginea pliată. Împingeți în sus marginea căptușelii și coaseți la rezerva pentru tiv. Însăilați împreună rezervele de la marginile găurii pentru mânecă.

8121 Mâneci

Așezați mânecile din față și din spate împreună cu dublurile alinate. Prindeți cu ace cusătura superioară a mânecii de la capacul mânecii la marcajul șlițurilor și coaseți (cusătura numărul 3). Aranjați rezervele și apăsați pentru a le deschide, îmbinând liniile de separare. Continuați cu apăsarea rezervelor de la marginile șlițului spre interior, până la capăt. Prindeți cu ace cusătura de dedesubt a mânecii și coaseți (cusătura numărul 4). Aranjați rezervele și apăsați pentru a fi deschise. Așezați din nou rezervele plate la marginile șlițului. Aranjați rezerva pentru tiv. Întoarceți rezerva pentru tiv către interior și coaseți lejer manual. Întindeți din nou rezervele la marginile de deschidere către interior și prindeți cu ace. Lucrați pe exteriorul articolului vestimentar pentru a coase conform marcajului. Sfat: Dacă doriți colțuri și mai frumoase pentru deschidere, construiți colțuri cu muchii. Citiți „Sfatul util” - **Colțuri cu muchii** - la sfârșitul suplimentului pentru cusut. Prindeți cu ace rezervele la marginile deschiderii la capacul mânecii.

9121 Atașați mânecile

Prindeți cu ace mânecile în orificiile pentru mânecă, având fețele materialului dispuse față în față și lejer între *. La atașarea mânecilor, următoarele aspecte sunt importante pentru o potrivire adecvată: Potrivii marcajele de pe față și mânecă (cusătura numărul 5). Potrivii cusăturile mânecii și cusăturile laterale.

Potrivii marcajul de la capul mânecii cu cusătura de la umăr. Coaseți mânecile. Tăiați rezervele de cusătură, aranjați împreună și apăsați spre mâneci.

TRICOU ●●●● MODELUL 122

la pag. 19

Mărimea Burda 46, 48, 50, 52, 54, 56

Lungimea spatelui: aproximativ 69 cm (27 in)



Prezentarea generală a tiparului

Linia albastră a tiparului, foaia B
Părțile de tipar de la 21 la 26

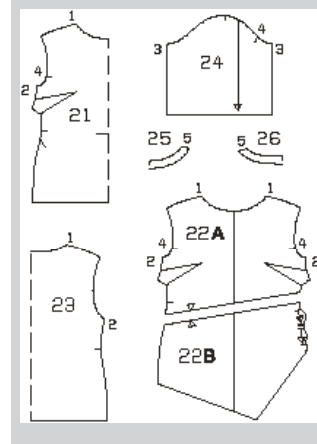
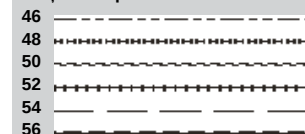

MATERIAL ȘI ACCESORII

Material recomandat: Materiale elastice, jerseu, tricotate.

Material original: Jerseu (147 gsm).

Material necesar

Mărime	46, 48	50 - 56
Lățimea materialului	cm in	Material necesar (metri/yarzi)
Material	140 55	2,45 2% 2,80 3

Accesorii: Interfață fuzibilă, un ac dublu pentru mașina de cusut.

DECUPAREA BUCĂȚILOR DE MATERIAL

Părțile de tipar pe coală

Trasați părțile de tipar de pe coala de tipar. Lipiți părțile 22A și 22B împreună pe liniile de îmbinare. Prindeți cu ace părțile tiparului pe material, după cum se indică în dispunerea tiparului.

Rezerve pentru cusătură și tiv Cusături și margini 1,5 cm (5/8 in), tiv și tivul mânecii 4 cm (1 5/8 in).

Disponerea tiparului

Material

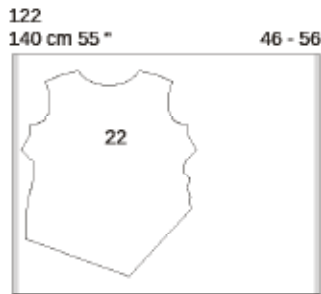
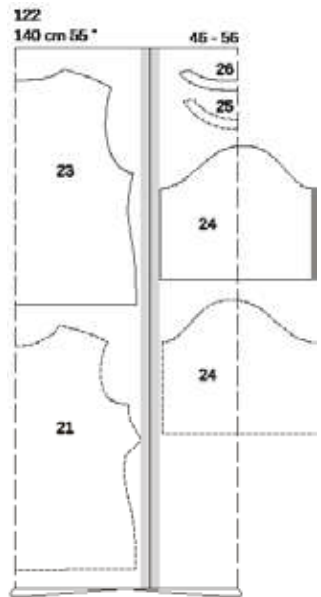

Pliati materialul așa cum se arată în dispunerea tiparului. Fața materialului este orientată către interior la un material cu două straturi. Părțile prezentate cu un contur întrerupt trebuie așezate pe material cu partea imprimată în jos. Tăiați partea 24 ultima dintr-un singur strat de material rămas. Tăiați partea 22 dintr-un singur strat de material rămas.

Decuparea

Material

- 21 față pe un pliu 1x
- 22 față sus 1x
- 23 spate pe un pliu 1x
- 24 mânecă 2x
- 25 dublură față pe un pliu 1x
- 26 dublură spate pe un pliu 1x

Interfațarea Călcați cu fierul de călcat părțile 25 și 26 (dosul materialului).

Pornire rapidă pentru profesioniști

- 1 Pense
- 2 Pliseuri / Tiv pe față sus
- 3 Față
- 4 Cusăturile de la umăr/cusăturile de pe lateral
- 5 Dublură decolteu
- 6 Mânci
- 7 Atașaji mânecile
- 8 Tiv/tivul mânecii

ASAMBLARE

SFAT:

Realizați cusături pe materialele elastice cu o cusătură specială elastică sau la o setare îngustă în zigzag.

1 122 Pense Coaseți pensele pe față și pe partea din față sus. Apăsaji pensele înspre partea de jos.

2 122 Pliseuri / Tiv pe față sus Așezați pliseurile pe partea din față sus în direcția săgeții și însălați la rezervele de cusătură. Aranjați rezervele tivului și rezervele deschiderii pe partea din față sus și presați în interior. Așezați din nou rezervele plate la șliț și tiv. Construiți un colț tăiat oblic la colțul tivului, consultați "Sfat util" - **Colțuri tăiate oblic** - la sfârșitul suplimentului de cusut. Lucrați de pe exteriorul articolului vestimentar și folosiți un ac dublu de mașină pentru a coase tivul și tivurile mânecii la 3,5 cm (1 1/2 in) lățime.

3 122 Față Așezați partea frontală superioară pe partea frontală cu dosul materialului spre dublura dreaptă, privind marginea stângă a șlițului de pe partea frontală superioară cu linia tivului marcată pe față. Înșalați rezervele laterale pentru umeri și pentru orificiile mânecii și tratați aceste părți ca pe un singur strat de material de acum înainte.

4 122 Cusături umăr / Cusături laterale

Așezați partea din față dreapta cu fețele materialului dispuse față în față împreună cu spatele. Realizați cusăturile de la umăr și de pe lateral. Tăiați rezervele de cusătură, aranjați-le împreună și apăsați spre spate.

5 122 Dublură decolteu

Realizați cusăturile de la umăr pe dubluri. Apăsaji rezervele de cusătură pentru a se deschide. Aranjați marginea dublurii spre interior. Prindeți cu ace fețele dublurii împreună cu marginea decolteului, privind cusăturile de la umăr. Tăiați rezervele de cusătură și prindeți curbele cu cleme. Coaseți dublura la rezervele de cusătură aproape de cusătură; citiți „Sfatul util” - **Realizarea cusăturii pe dedesubt a unei dubluri** - la sfârșitul suplimentului pentru cusut. Înțorceți dublura pentru decolteu și apăsați. Coaseți manual marginea interioară a dublurii la rezervele cusăturilor umerilor.

6 122 Mânci

Pliati mânecile pe jumătate pe lungime, cu fața materialului îndreptată spre interior. Realizați cusăturile mânecii. Tăiați rezervele, aranjați împreună și apăsați spre mânecile din spate.

7 122 Atașaji mânecile

Prindeți cu ace mânecile în gurile pentru mâneci, cu fețele materialului

dispuse față în față. La atașarea mânecilor, următoarele aspecte sunt importante pentru o potrivire adecvată: Potrivii marcajele de pe față și mânecă. Potrivii cusăturile mânecii și cusăturile laterale. Potrivii marcajul de la capul mânecii cu cusătura de la umăr. Coaseți mânecile, tăiați rezervele de cusătură și aranjați.

8 122 Tiv / Tivurile mânecii

Aranjați rezervele pentru tiv și tivul mânecii, apăsați către interior și coaseți de pe fața articolului vestimentar cu acul dublu al mașinii la 3,5 cm (1 1/2 in) lățime.

TRENCI MODELUL 123

la pag. 17

Mărimi Burda 46, 48, 50, 52, 54, 56

Lungimea spatelui aproximativ 76 cm (30 in)



Prezentarea generală a tiparului

Linia albastră a tiparului, foaia C

Părțile de tipar de la 1 la 12

46	48	50	52	54	56
Lungime (cm/in)					
46	48	50	52	54	56
48	50	52	54	56	
50	52	54	56		
52	54	56			
54	56				
56					

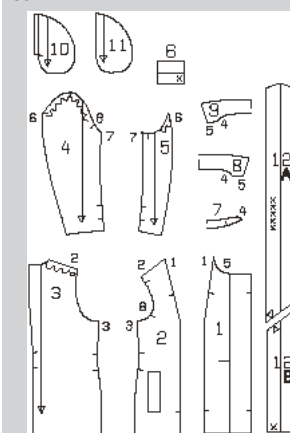

MATERIAL ȘI ACCESORII

greutate medie pentru jachete.
Material original: Material de bumbac elastic (320 g/m). Căptușeală.

Accesorii: Interfață fuzibilă.

Material necesar

Mărire	46, 48	50, 52	54, 56	
Lățimea materialului	cm in	Material necesar (metri/yarzi)		
Material	140 55	3,15 3½	3,35 3½	3,35 3½
Căptușeală	140 55	1,60 1½	1,70 1½	1,80 2

1 fermoar separator, 60 cm (24 in) lungime, 4 capse, 1 cataramă cu dinte, lățimea dintelui 7 cm (2 3/4 in). 6 găici aplicate prin ciocănire

DECUPAREA BUCĂȚILOR DE MATERIAL

Părțile de tipar pe coală

Trasați părțile de tipar de pe coala de tipar. Lipiți părțile 12A și 12B împreună pe liniile de îmbinare. Marcajul pentru cataramă pe partea 12 este pentru mărimea 46. Pentru celelalte mărimi, mutați marcajele conform liniilor aferente mărimii. Prindeți cu ace părțile tiparului pe material, după cum se indică în dispunerea tiparului. Marcați părțile de la a la d direct pe material.

Rezerve pentru cusătură și tiv Cusături și margini 1,5 cm (5/8 in), tiv și tivul mânecii 4 cm (1 5/8 in). Tăiați bucățile de căptușeală cu rezerve de cusătură și tiv de 1,5 cm (5/8 in). Măsurătorile pentru părțile de la a la d includ rezerve.

Material

Mărire	46	48	50	Lățime pentru toate mărimile (cm/in)
Lungime (cm/in)				
a	21 8½	13 5½		
b	18,5 7½	19,5 7½	20 7½	15 6
c	30 11½	4 1½		
d	16 6½	4 1½		

Mărire	52	54	56	Lățime pentru toate mărimile (cm/in)
Lungime (cm/in)				
a	21 8½	13 5½		
b	20,5 8	21 8½	21,5 8½	15 6
c	30 11½	4 1½		
d	16 6½	4 1½		

Bucăți tăiate pe măsură

Decuparea

Material

- 1 centru față (incl. 2x dublură față) 4x
- 2 față lateral 2x
- 3 spate 2x
- 4 mânecă superioară 2x
- 5 mânecă inferioară 2x
- 6 bandă umăr 2x
- 7 bandă guler pe un pliu 2x

8 guler superior pe un pliu	1x
9 guler inferior pe un pliu	1x
10 parte inferioară buzunar	2x
11 parte superioară buzunar	2x
12 curea	1x
a bordură	2x
b bandă mânecă	2x
c suporturi curea	1x
d buclă	1x

Căptușeală părțile 2, 3, 4 și 5.

Interfațarea Călcați cu fierul de călcat părțile 1 (2x dublura față), 6 - 9, 12, a și b (dosul materialului).

Disponerile tiparului

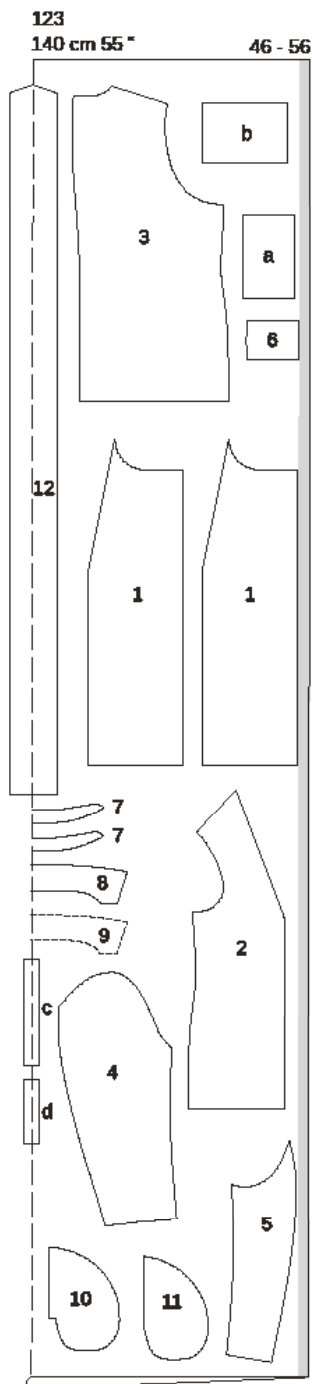

Pornire rapidă pentru profesioniști

- 1 Buzunar cu bordură
- 2 Fermoar
- 3 Cusăturile panoului din față
- 4 Cusătura din centrul spatelui
- 5 Benzi umeri / Umăr cusături / Cusături laterale
- 6 Suporturi de curea
- 7 Guler
- 8 Clapetele mânecii
- 9 Mâneci
- 10 Atașaji mânecile
- 11 Atașaji capșele
- 12 Asamblați căptușeala
- 13 Margini frontale / Coaseți căptușeala
- 14 Curea / Ochiuri

ASAMBLARE

1 123 Buzunar cu bordură
Îndoii partea bordurii în jumătate pe lungime, fața materialului în interior. Coaseți peste capete. Întoarceți bordura, apăsați și coaseți de-a lungul marginilor laterale și inferioare cu 7 mm (1/4 in) lățime. Prindeți cu ace bordura la linia marcată a buzunarului pe partea din față.

Căptușeală

123
140 cm 55 " 46 - 56

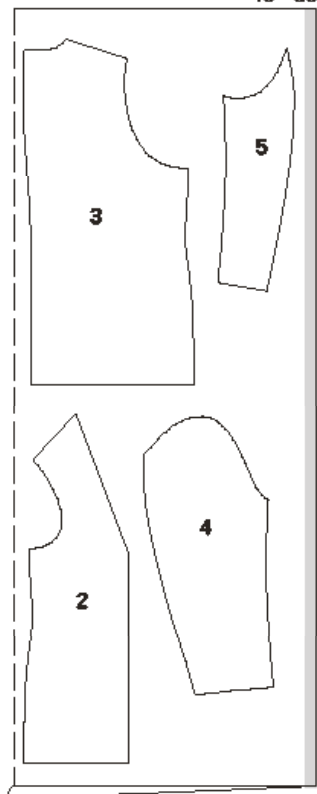

Pliati materialul așa cum se arată în dispunerea tiparului, cu fața îndreptată către interior. Decupați la sfârșit părțile 12, c și d dintr-un singur strat de material rămas.

prindeți partea de buzunar de sus peste bordură și coaseți ambele împreună. Pliati rezervele pentru cusătură în jos și prindeți cu ace. Așezați fețele părților de buzunar împreună cu bordura frontală opusă și coaseți 1,5 cm (5/8 in) lângă cusătura de îmbinare a bordurii. Această cusătură ar trebui să fie cu aproximativ 5 mm (3/16 in) mai scurtă la capete decât cusătura de îmbinare a bordurii. Crestați între liniile de cusătură, tăind în unghi spre fiecare ultimă cusătură. Nu tăiați în interiorul părților pentru buzunar. Trageți părțile de buzunar către interior, călcați cu fierul de călcat bordura peste deschiderea buzunarului. Așezați mici triunghiuri din material la capetele deschiderii buzunarelor spre interior și coaseți în poziție pe buzunar. Coaseți părțile pentru buzunar împreună. Coaseți pe bordură, aproape de marginea laterală.

2 123 Fermoar
Scurtați fermoarul din partea de sus la lungimea necesară; citiți „Sfatul util” - Scurtarea unui fermoar de la sfârșitul suplimentului pentru cusut. Însălați banda de fermoar din dreapta pe marginea frontală a părții din dreapta centrul feței și însălați banda de fermoar din stânga pe marginea laterală a părții din stânga, între marcaje.

3 123 Cusăturile panoului frontal
Coaseți părțile din centrul feței de părțile din lateralul feței, prinzând fermoarul. Apăsați rezervele de cusătură pe laterală față și tigheliți la 7 mm (1/4 in) lățime.

4 123 Cusătura din centrul spatelui

Realizați cusătura din centrul spatelui. Călcați rezerva de cusătură pe o parte și lucrați din exteriorul articolului vestimentar până la tighel, 7 mm (1/4 in) lățime.

5 123 Bandă de umăr / Cusături umăr / Cusături laterale

Pliati partea benzii de umăr pe linia de pli, partea dreaptă îndreptată spre interior. Coaseți de-a lungul marginii longitudinale și peste capătul drept. Decupați rezervele la colțuri, în unghi. Întoarceți banda de umăr. Apăsați marginile. Tigheliți 7 mm (1/4 in) lățime lângă marginile longitudinale și capăt. Așezați părțile din față pe spate. Realizați cusăturile umerilor și pe cele laterale, slăbind marginile din spate ale umărului la cusăturile umerilor. Apăsați rezervele de cusătură pe spate și tigheliți la 7 mm (1/4 in) lățime. Prindeți cu ace capetele deschise ale benzilor din partea dreaptă împreună cu marginea orificiilor pentru mâneci peste cusăturile umerilor între marcaje. Banda se află pe cusătura umărului. Rezervele sunt poziționate împreună. Însălați rezervele împreună.

6 123 Suporturi de curea

Pliati banda pentru suporturile de curea în jumătate pe lungime. Coaseți marginile longitudinale la 1 cm (3/8 in) lățime de marginea de pli. Tăiați rezervele de cusătură. Întoarceți banda și apăsați. Realizați un tighel aproape de margini. Tăiați banda în 3 părți egale pentru suporturile de curea. Întoarceți capetele suporturilor curelei și coaseți așa cum este marcat peste cusăturile laterale și pe cusătura din centrul spate. Lățimea finală a suporturilor curelei este de 7 cm (2 3/4 in).

7 123 Guler

Coaseți bucățile benzii de guler la bucățile de guler. Tăiați rezervele de cusătură la 5 mm (3/16 in) și apăsați-le pentru a fi deschise. Coaseți gulerul superior și gulerul de dedesubt împreună. Tăiați rezervele de cusătură

la 5 mm (3/16 in). Întoarceți gulerul, apăsați și tigheliți la 7 mm (1/4 in) de-a lungul marginii exterioare. Realizați cusăturile de îmbinare împreună. Coaseți gulerul între marcajele din centru față pe marginea decolteului (cusătura numărul 5).

8 123 Benzile mânecii

Pliati fiecare parte a benzii mânecii în jumătate pe linia de pli, cu fața spre interior. Coaseți de-a lungul marginilor lungi și peste câte un capăt. Tăiați rezervele de cusătură și tăiați colțurile în unghi. Întoarceți banda și tigheliți la 7 mm (1/4 in) lângă margini.

9 123 Mâneci

Însălați benzile de mâneci așa cum este marcat pe mâneca superioară. Realizați cusăturile din față și din spate ale mânecilor, prinzând în banda de mâneci pe cusătura din față a mânecii. Apăsați rezervele de cusătură pe partea superioară a mânecii. Apoi lucrați de pe fața articolului vestimentar, tighelind de 7 mm (1/4 in) lățime. Apăsați rezervele pentru tivul mânecii către interior și coaseți lejer manual.

10 123 Atașaji mânecile

Prindeți cu ace mânecile în orificiile pentru mânecă, cu fețele materialului dispuse față în față și prinzând banda umerilor. Apăsați excesul de volum în interior. Tăiați rezervele de cusătură.

11 123 Atașaji capșele

Atașaji o jumătate superioară a unei capșe pe fiecare umăr și benzile umerilor, după cum este marcat. Atașaji jumătățile inferioare ale capșelor pe cusătura umărului și mânecile superioare pentru a se potrivi.

12 123 Asamblați căptușeala

Coaseți părțile de căptușeală de pe laterală față de dublurile din față. Aranjați rezervele de cusătură împreună și apăsați spre dublură. Realizați restul de cusături ale căptușelii, atașând căptușelile mânecilor.

13 123 Margini frontale / Coaseți căptușeala

Prindeți cu ace dublurile cu căptușeală pe părțile din față cu fermoar între partea dreaptă din față. Coaseți marginile împreună, tăiați rezervele de-a lungul curbilor și tăiați colțurile în unghi. Întoarceți dublura cu căptușeala către interior și apăsați. Apăsați rezerva de la tiv spre interior. Tigheliți marginile din față și marginile subrațului la 7 mm (1/4 in) lățime. Aplicați căptușeala în interiorul paltonului, cu dosurile materialului dispuse față în față și așezați mânecile una în cealaltă. Întoarceți marginea căptușelii de-a lungul marginii tivului, apăsați ușor marginea pliată și împingeți în sus pe rezervele tivului într-o curbă ușoară. Prindeți cu ace căptușeala și coaseți manual la rezerva de tiv. Întoarceți către interior căptușelile mânecii și coaseți la rezerva pentru tivul mânecii.

14 123 Curea / Ochiuri

Îndoii cureaua în jumătate pe lungime, cu fața materialului spre interior. Coaseți marginea longitudinală împreună și peste un capăt, tăiați rezervele de cusătură și tăiați colțurile la un unghi. Întoarceți cureaua și apăsați. Tigheliți cureaua aproape de marginile longitudinale și încheiați la 7 mm (1/4 in) lățime. Atașaji găicile conform marcajelor. Fol-

și un perforator pentru a face o gaură pentru capătul curelei cu cataramă de la celălalt capăt, așa cum este marcat. Aranjați marginile găurii cu o cusătură de butonieră realizată manual. Așezați deschis capătul curelei peste bara cataramei și coaseți. Creați o buclă pentru capătul curelei conform instrucțiunilor de la pasul 6. Treceți cureaua prin suporturile de curea, trageți capătul prin buclă.

BLUZĂ ●●●● MODELUL 124

la pag. 10

Mărimi Burda 46, 48, 50, 52, 54, 56

Lungimea spatelui: aproximativ 90 cm (35 1/2 in)



Prezentarea generală a tiparului

Linia albastră a tiparului, foaia C
Părțile de tipar de la 21 la 28

46
48
50
52
54
56

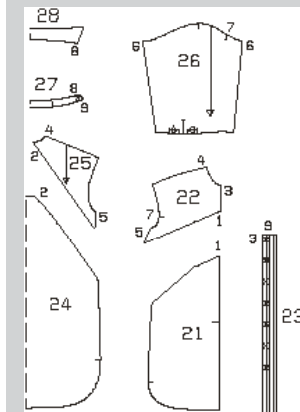

MATERIAL ȘI ACCESORII

Material recomandat: Materiale pentru bluze

Material original: Materialul I: Poplin (73 gsm) Materialul II: Poplin brodat (108 gsm).

Notă despre materialul I: Dacă utilizați materialul nostru original cu o lățime de 120 cm (47 in), veți avea nevoie de mai mult decât cantitatea calculată în materialul necesar.

Material necesar

Mărime	46, 48	50 - 56
Lățimea materialului	cm in	Material necesar (metri/yardzi)
Materialul I	140 55	1,65 13% 1,85 2
Materialul II	140 55	0,75 7% 0,75 7%

Accesorii: Interfață fuzibilă.
12 nasturi

DECUPAREA BUCĂȚILOR DE MATERIAL

Părțile de tipar pe coală

Trasați părțile de tipar de pe coala de tipar. Marcajele cu X pe partea 23 sunt pentru mărimea 46. Pentru celelalte mărimi, deplasați în sus marcajul X superior conform liniilor aferente mărimii. Marcajul X de jos este la fel pentru toate mărimile. Amplasați celelalte marcaje X la distanțe egale între acestea. Prindeți cu ace părțile tiparului pe material, după cum se indică în dispunerea tiparului.

Rezerve pentru cusătură și tiv

Dispunerile tiparului

Materialul I

124
140 cm 55" 46 - 56

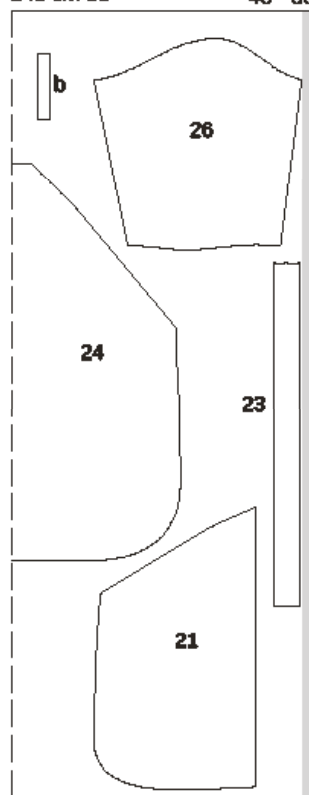

Materialul II

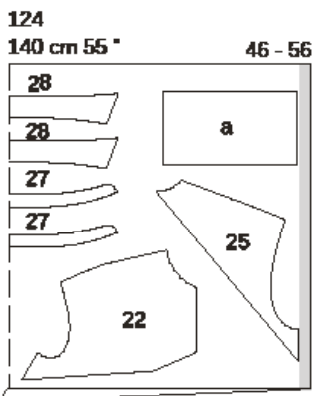

Pliati materialul după cum se indică în dispunerea tiparului, cu fața materialului îndreptată spre interior.

Bucăți tăiate pe măsură

Mărime	46	48	50	Lățime pentru toate mărimile (cm/in)
	Lungime (cm/in)			
a	28,5 11%	29 11%	29,5 11%	17 6%
b	15 6			3 1%

Mărime	52	54	56	Lățime pentru toate mărimile (cm/in)
	Lungime (cm/in)			
a	30 11%	30,5 12	31 12%	17 6%
b	15 6			3 1%

Cusături, margini și tivuri 1,5 cm (5/8 in).

Decuparea

Materialul I

- 21 față 2x
- 23 bandă plachetă nasture 2x
- 24 spate pe un pliu 1x
- 26 mânecă 2x
- b bandă de legare pentru deschiderea mânecii 2x Material II
- 22 bridă față 2x
- 25 bridă spate 22
- 27 bandă guler pe un pliu 2x
- 28 guler pe un pliu 2x
- a manșetă 2x

Interfațarea

Călcați cu fierul de călcat părțile 23, 27, 28 și a (dosul materialului).

Pornire rapidă pentru profesioniști

- 1 Bride în față și spate
- 2 Tiv
- 3 Benzi plachetă nasturi
- 4 Cusăturile de la umăr/cusăturile de pe lateral
- 5 Guler cu bandă de guler
- 6 Deschideri mânecă / Pliuri
- 7 Mâneci
- 8 Manșete
- 9 Atașați mânecile
- 10 Butoniere/nasturi

ASAMBLARE

- 1 **124 Bride față și spate**
Coaseți părțile bridei din față la părțile din față. Coaseți părțile bridei din spate

la partea din spate. Aranjați rezervele de cusătură împreună și apăsați spre părțile din față și din spate. Tigheliți cusăturile la 7 mm (1/4 in) lățime.

2 **124 Tiv**

Apăsați rezervele de tiv în interior, întoarceți în interior la jumătate din lățime și coaseți, păstrând cusătura îngustă spre capătul șlițului.

3 **124 Bandă nasturi**

Coaseți o bandă de nasturi fiecare părți drepte împreună cu părțile frontale. Tăiați rezervele de cusătură. Apăsați rezervele de cusătură ale cusăturilor de îmbinare și la cealaltă margine lungă a benzilor pentru nasturi. Pliati benzile pe linia de pliere cu fața către interior și coaseți peste capătul inferior. Însălați banda pentru nasturi și apăsați. Însălați marginea interioară peste cusătura de îmbinare. Lucrați pe exteriorul articolului vestimentar pentru a coase aproape de cusătura de îmbinare, prinzând marginea interioară.

4 **124 Cusături umăr / Cusături laterale**

Realizați cusăturile umerilor și cusăturile laterale, potriviți cusăturile laterale cu cusăturile bridei. Aranjați rezervele de cusătură și apăsați pentru a fi deschise.

5 **124 Guler cu bandă guler**

Așezați părțile gulerului împreună, cu fețele materialului față în față, și coaseți împreună de-a lungul marginii exterioare. Tăiați rezervele de cusătură și tăiați colțurile în unghi. Întoarceți gulerul, apăsați marginile și coaseți un tighel la 7 mm (1/4 in) lângă margine. Însălați marginile de îmbinare ale gulerului împreună și însălați marginea superioară a piesei benzii exterioare pentru guler. Apăsați rezerva la marginea inferioară a părții benzii interioare pentru guler astfel încât să fie îndreptată spre interior. Prindeți cu ace părțile benzii pentru guler împreună, cu fețele materialului dispuse față în față, prinzând gulerul. Coaseți de-a lungul marginilor frontale și superioare ale benzii de guler. Tăiați rezervele de cusătură. Întoarceți banda pentru guler, așezați gulerul în sus și apăsați. Coaseți exteriorul benzii gulerului, pe față, împreună cu marginea decolteului. Tăiați rezervele de cusătură, crestați curbele și apăsați pe guler. Întoarceți către interior marginea părții interioare a benzii gulerului și însălați peste cusătura de îmbinare. Lucrați din exteriorul articolului vestimentar, pentru a tigheli banda gulerului aproape de margini, prinzând marginea în interior.

6 **124 Șlițuri mânecă / Pliseuri**

Tăiați șlițurile mânecii după cum indică marcajul. Marginea tăiată care se află cel mai aproape de linia de cusătură a mânecii va fi întăritura pe dedesubt. Despărțiți marginile tăiate într-o linie dreaptă și coaseți cât mai îngust posibil fețele materialului împreună cu o margine longitudinală a benzii de prindere. Apăsați banda de prindere peste cusătură în deschidere. Pliati banda de prindere către interior, întoarceți către interior și însălați de-a lungul cusăturii de îmbinare, având în final o lățime de prindere de 7 mm (1/4 in). Lucrați pe fața articolului vestimentar pentru a tigheli banda de prindere aproape de margine. Prindeți banda de prindere pe interior (asemenia unui mic pliseu), la partea superioară a șlițului. Întoarceți banda de legare către interior la marginea din dreapta a șlițului și însălați. Realizați pliseurile în direcția săgeții și însălați.

7 **124 Mâneci**

Pliati mânecile în jumătate pe lungime, cu fața către interior. Prindeți cu ace cusăturile mânecilor și coaseți (cusătura numărul 6). Aranjați rezervele de cusătură împreună și apăsați spre o

parte.

8 124 Manșete

Coaseți manșetele la marginile inferioare ale mânecii. Apăsați rezervele cusăturilor de îmbinare și celelalte margini lungi ale manșetelor pe manșete. Îndoiiți manșetele în jumătate, cu fața spre interior și coaseți peste capete. Tăiați rezervele de cusătură, întoarceți manșetele și apăsați. Însălați marginea interioară peste cusătura de îmbinare. Lucrați din exteriorul articolului vestimentar, pentru a țigheți manșetele aproape de margini, prinzând marginea interioară.

9 124 Atașați mânecile Prindeți cu ace mâneca în orificiul pentru mânecă, cu fețele materialului față în față. La atașarea mânecilor, următoarele aspecte sunt importante pentru o potrivire adecvată: Potrivii marcajele 7 de pe față și de pe partea din față a mânecii. Potrivii cusăturile mânecii și cusăturile laterale. Potrivii marcajul de la capul mânecii cu cusătura de la umăr. Coaseți mânecile. Tăiați rezervele de cusătură și aranjați-le împreună.

10 124 Butoniere / Nasturi

Realizați butoniere pe lungime, după cum este marcat, pe marginea din dreapta față. Coaseți o butonieră în diagonală, la capătul din dreapta al benzii pentru guler. La capetele din față ale manșetelor, lucrați două butoniere în cruce: la distanță de 1,8 cm (3/4 in) de marginile superioară și inferioară, la distanță de 1,2 cm (1/2 in) de marginea din față. Adaptați mărimea butonierelor pentru a se potrivi nasturilor. Coaseți nasturi pe banda din stânga, la capătul din stânga al benzii gulerului și la capetele din spate ale manșetelor, pentru a se potrivi.

PANTALONI ●●●● MODELUL 125

la pag. 23

Mărimi Burda 46, 48, 50, 52, 54, 56

Exterior crac 104 cm (41 in)

Tiv de aproximativ 41 cm (16 in)

Pantaloni stau pe talie.

MATERIAL ȘI ACCESORII



Material recomandat: Materiale de greutate medie pentru pantaloni, cu sau fără elastan. **Material original:** Twill bumbac cu elastan (285 gsm).

Prezentarea generală a tiparului

Linia albastră a tiparului, foaia B

Părțile de tipar de la 1 la 11

46
48
50
52
54
56

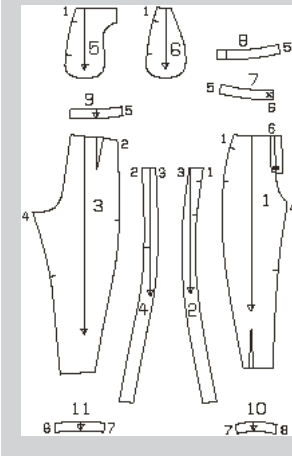

Material necesar

Mărime	46, 48	50 - 56
Lățimea materialului in	cm	Material necesar (metri/yardzi)
Material	140 55	2,25 2% 2,45 2%

Accesorii: Interfață fuzibilă, 1 fermoar pentru pantaloni, 20 cm (8 in) lungime, 1 nasture.

DECUPAREA BUCĂȚILOR DE MATERIAL

Părțile de tipar pe coală

Trasați părțile de tipar de pe coala de tipar. Prindeți cu ace părțile tiparului pe material, după cum se indică în dispunerea tiparului. Marcați părțile a și b direct pe material.

Rezerve pentru cusătură și tiv

Cusături și margini 1,5 cm (5/8 in).

Măsurătorile pentru părțile a și b includ rezerve.

Material

Mărime	46	48	50	Lățime pentru toate mărimile (cm/in)
	Lungime (cm/in)			
a	20,5 8	22,5 8%	9 3½	
b	40 15%		4 1%	

Mărime	52	54	56	Lățime pentru toate mărimile (cm/in)
	Lungime (cm/in)			
a	22,5 8%		9 3%	
b	40 15%		4 1%	

Bucăți tăiate pe măsură

Decuparea

1	partea de pantaloni din față	2x
2	partea laterală din față a pantalonilor	2x
3	partea de pantaloni din spate	2x
4	partea de pantaloni din spate lateral	2x

Dispunerea tiparului

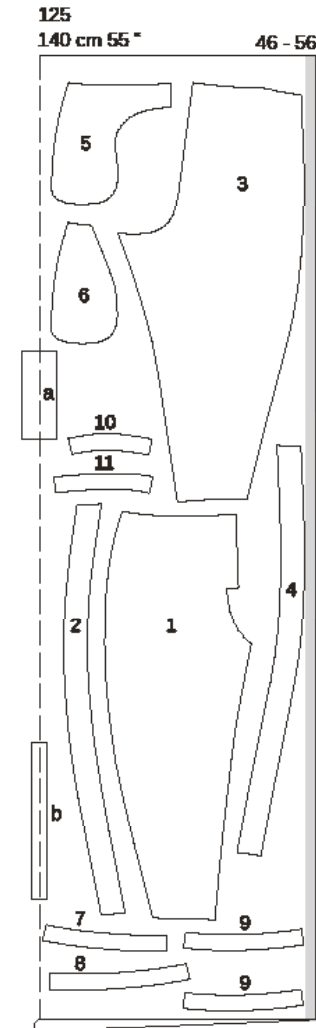

Pliați materialul așa cum se arată în dispunerea tiparului, cu fața îndreptată către interior. Decupați la sfârșit partea a dintr-un singur strat de material rămas.

5	partea de buzunar față	2x
6	partea de buzunar spate	2x
7	banda din dreapta față a beteliei	2x
8	banda din stânga față	2x
9	betelie spate	4x
10	dublură tiv față	2x
11	dublură tiv spate	2x
a	întăritură	1x
b	bandă pentru suporturi de cureauă	1x

Interfațarea Călcați cu fierul de călcat părțile de la 7 la 9 (dosul materialului).

Pornire rapidă pentru profesioniști

1	Pense
2	Părțile laterale ale pantalonilor
3	Buzunare în cusături
4	Cusăturile de pe lateral/cusăturile din interiorul cracului
5	Cusătura din centrul feței
6	Deschiderea fermoarului
7	Cusătura din centrul spatelui
8	Suporturi de cureauă
9	Betelia
10	Dublura tivului
11	Butonieră/nasture

ASAMBLARE

1 125 Pense

Coaseți pensele pe părțile din față ale pantalonilor și apăsați spre cusătura interioară a piciorului. Coaseți pensele de pe părțile din spate ale pantalonilor și apăsați spre cusătura din centru spate.

2 125 Părți laterale ale pantalonilor Încheiați părțile din față și din spate ale pantalonilor, cu fețele materialului împreună cu părțile laterale ale pantalonilor din față și din spate, fără a coase marginile deschiderii buzunarului pe partea din față a pantalonilor. Aranjați rezervele de cusătură pe partea din spate a pantalonilor împreună, apăsați pe partea laterală a pantalonilor și țigheți la 7 mm (1/4 in) lățime.

3 125 Buzunare în cusături

Aranjați părțile de buzunar. Prindeți cu ace fețele părților de buzunar cu rezervele de cusătură la marginile deschiderii buzunarelor și coaseți direct de-a lungul liniilor de cusătură marcate. Presați părțile din față ale buzunarului spre față și țigheți marginea deschiderii buzunarului la o lățime de 7 mm (1/4 in). Coaseți părțile pentru buzunar împreună.

4 125 Cusături laterale / Cusături din interiorul piciorului

Realizați cusăturile de pe lateral și din interiorul piciorului. Aranjați rezervele împreună, apăsați spre părțile din spate ale pantalonilor. Tigheliți cusăturile laterale la 7 mm (1/4 in) lățime.

5 125 Cusătura din centru spate

Așezați un picior al pantalonului în interiorul celuilalt, cu fețele materialului dispuse față în față. Realizați cusătura din centru față de la cusăturile de pe interiorul piciorului la marcajul șiflului.

6 125 Fermoar

Deplasați la dreapta cu fața spre interior, apăsați marginea. Apăsați marginea din stânga a deschiderii (inferior) până la interior cu 5 mm (3/16 in) înainte de centru față. Coaseți fermoarul sub margine, cosând aproape de dinții fermoarului. Prindeți cu ace deschiderea în poziție închisă, potrivit centrelor. Coaseți banda de fermoar la dublura din dreapta, fără a prinde partea de pantalon. Însălați dublura. Coaseți cu tighel deschiderea, de la marginile superioare la 3 cm (1 1/4 in) înainte de capăt, conform marcajului. Pliați partea întăriturii pe dedesubt pe lungime și coaseți peste capătul inferior. Întoarceți și apăsați. Așezați întăritura de dedesubt sub marginea din stânga a șiflului și prindeți cu ace de dublură. Coaseți dublura fermoarului la întăritură, aproape de cusătura de îmbinare. Închideți fermoarul. Tigheliți la capătul deschiderii, prinzând întăritura de pe dedesubt.

7 125 Cusătura din centrul spatelui

Realizați cusătura din centrul spatelui. Aranjați rezervele de cusătură și apăsați pentru a fi deschise, de la marginile superioare până la începutul curbei. Nu apăsați rezervele de cusătură pentru a fi plate, de-a lungul curbei.

8 125 Suporturi cureauă

Pliați banda pentru suporturile curelei pe lungime, cu fața materialului către interior și coaseți la 1 cm (3/8 in) de marginea de pli. Tăiați rezervele cusăturii și folosiți un ac de siguranță pentru a întoarce banda pe partea dreaptă. Apăsați. Realizați un tighel aproape de margini. Tăiați banda în 5 părți egale. Însălați un suport pentru cureauă pe marginea superioară a

pantaloni în față, lângă părțile laterale ale pantalonilor din spate și peste cusătura din centru stânga.

9 125 Betelie

Realizați cusăturile laterale și cusătura din centru spate pe părțile exterioare și interioare ale beteliei, realizând cusăturile pe părțile interioare ca opuse. Apăsăți rezervele de cusătură pentru a se deschide. Coaseți betelia exterioară la marginea superioară a pantalonilor. Apăsăți rezervele de cusătură pe betelie. Așezați betelia interioară pe față cu fețele împreună și cu exteriorul beteliei cusute, prindeți cu ace marginile împreună. Coaseți de-a lungul marginilor din față și al marginilor superioare ale beteliei. Taiăți rezervele de cusătură și taiăți colțurile în unghi. Întoarceți betelia, întoarceți marginile interioare către interior și însăilați peste cusătura de îmbinare. Tigheliți betelia aproape de margini, prinzând marginea interioară. Așezați suporturile de curea în sus, întoarceți capetele către interior și coaseți pe marginea superioară a beteliei.

10 125 Dublura tivului

Realizați cusăturile interioare ale picioroarelor și cusăturile laterale pe dublurile tivului. Apăsăți rezervele de cusătură pentru a se deschide. Aranjați marginea dublurii superioare. Coaseți dublura cu fețele împreună cu marginile tivului, privind cusătura piciorului interior al dublurii cu cusătura piciorului interior al pantalonilor. Taiăți rezervele de cusătură și creștați curbele. Coaseți dublura la rezervele de cusătură aproape de cusătură; citiți „Sfatul util” - Realizarea cusăturii pe dedesubt a unei dubluri - la sfârșitul suplimentului pentru cusut. Întoarceți dublurile către interior, apăsăți marginile. Tigheliți marginile tivului la 3 cm (1 1/4 in) lățime, prinzând dublura.

11 125 Butonieră / Nasture

Realizați o butonieră la capătul din dreapta al beteliei, așa cum este marcat. Modificați mărimea butonierei pentru a se potrivi nasturilor dvs. Coaseți nasturile pe capătul din stânga al beteliei, pentru a se potrivi.

ACCESORII PENTRU BICICLETA 126-128 ●●●

Geantă de mână la pag. 48

Suport pentru sticle la pag. 50

Husă pentru șa la pag. 51

126 Dimensiune: 27 x 13 cm (11 x 5 1/4 in)

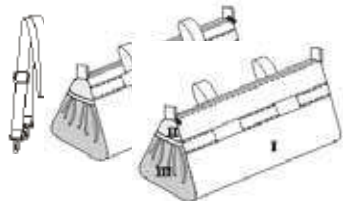

127 28 cm (11 in) înălțime, Ø 10 cm (4 in)

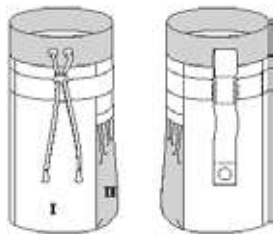

128 Dimensiune, mic: 26 x 17 cm (10 x 7 ins), mare: 26 x 24 cm (10 x 9 1/2 in)

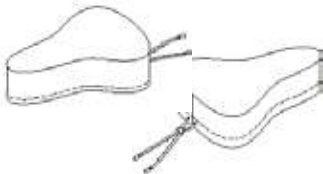

MATERIAL ȘI ACCESORII

Material recomandat: Materiale rezistente la apă. **126, 127:** Material din bumbac pentru căptușeală.

Material original: **126:** Nylon de tip beaver în roșu (materialul I), roz trandafiriu (materialul II) și roșu închis (materialul III), pânăză (căptușeală). **127:** Nylon de tip beaver în roșu (materialul I) și roșu închis (materialul II), pânăză (căptușeală). **128:** Material din bumbac cu strat de acoperire.

Materialul necesar 126

Lățimea materialului in	cm	Material necesar (metri/yarzi)
Materialul I	140 55	0,30 ¾
Materialul II	140 55	0,20 ¾
Materialul III	140 55	0,15 2 ¼
Căptușeală	140 55	0,30 ¾

Materialul necesar 127

Lățimea materialului in	cm	Material necesar (metri/yarzi)
Materialul I	140 55	0,35 ¾
Materialul II	140 55	0,25 ¾
Căptușeală	140 55	0,35 ¾

Materialul necesar 128

Mărime	mic, mare
Lățimea materialului in	cm
Material	140 55
	0,35 ¾

Observație: Nylonul de tip beaver este un material durabil, hidrofug, amestec de bumbac/nylon, 229 gsm.

Accesorii: **126:** 1 fermoar, 25 cm (10 in) lungime; 1,40 m chingă (1 5/8 yarzi), 3,8 cm (1 1/2 in) lățime; 1,60 m 1 3/4 yarzi) chingă, 2,5 cm (1 in) lățime; 0,30 m 3/8 yarzi) bandă elastică, 2 cm (3/4 in) lățime (lățime finală 1 cm/3/8 in); 2 inele D, lățimea benzii 2,5 cm (1 in);

Prezentarea generală a tiparului

Linia neagră a tiparului, foaia A
Părțile tiparului de la 1 la 14

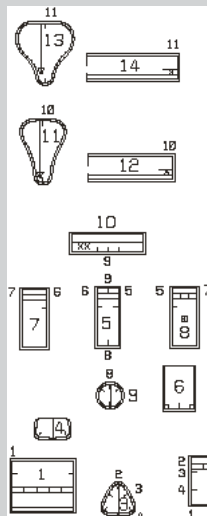

2 capse-cârlig, lățimea benzii 3,8 cm (1 1/2 in) lățime; 1 cataramă de reglare, 3,8 cm (1 1/2 in) lățime; 2 cataramă de prindere, 2,5 cm (1 in) lățime. **127:** 0,80 m (7/8 yarzi) chingă, cu lățimea de 2,5 cm (1 in); 0,15 m (1/4 yarzi) bandă elastică, cu lățimea de 2 cm (3/4 in) (lățimea finală 1 cm / 3/8 in); 0,50 m (5/8 yarzi) cordon elastic, 2 ochiuri și 1 capsă, 1 opritor de cordon cu 2 deschideri. 2 inele în forma literei D, bară de 2,5 cm (1 in) lățime.

Dispunerile tiparului 126

126
140 cm 55"



Materialul I

126
140 cm 55"



Materialul II

126
140 cm 55"



Materialul III

126
140 cm 55"

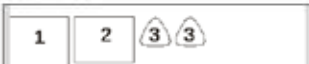

Căptușeală

Dispunerile tiparului 127

127
140 cm 55"



Materialul I

127
140 cm 55"



127
140 cm 55"



Materialul II

127
140 cm 55"



Căptușeală

Dispunerile tiparului 128

mic

140 cm 55"



mare

128
140 cm 55"

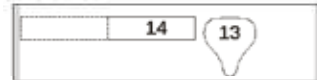

Pliați materialul așa cum se arată în schița modelului sau întindeți-l pe suprafața de lucru. Fața materialului este orientată către interior la un material cu două straturi. Fața materialului este orientată în sus la un material cu un singur strat.

128 (fiecare pentru mic și mare): 1,00 m (1 1/8 yarzi) cordon elastic, 2 ochiuri fixe, 1,60 m (1 3/4 yarzi) (mică), 1,80 m (2 yarzi) (mare) bandă prepliată, 2 cm (3/4 in) (lățime finală 1 cm / 3/8 in), 1 opritor de cordon cu 2 deschideri.

DECUPAREA BUCĂȚILOR DE MATERIAL

Părțile de tipar pe coală

Trasați părțile de tipar de pe coala de tipar. Prindeți cu ace părțile tiparului pe material, după cum se indică în dispunerile tiparului.

Rezerve cusături

Toate piesele modelului includ deja 1 cm (3/8 in) lățime de rezervă de cusătură. Nu este necesară nicio rezervă la marginea superioară a părților 4 și 6, deoarece aceste margini vor avea o legătură.

Decuparea

Veți avea nevoie de părțile de tipar de la 1 la 4 pentru modelul de geantă cu mâner 126. Veți avea nevoie de părțile de tipar de la 5 la 10 pentru modelul de suport de sticle 127. Pentru husa de șa 128: părțile 11 și 12 pentru husa de șa mică, părțile 13 și 14 pentru husa de șa mare.

Părțile de tipar 126, 127, 128

126	1 față	1x
126	2 spate	1x
126	3 partea laterală	2x
126	4 buzunar lateral	2x
127	5 partea de mijloc	1x
127	6 buzunar cu platcă	1x
127	7 partea laterală	1x
127	8 partea laterală	1x
127	9 partea inferioară	1x
127	10 fixare	1x
128	11 șa (mică)	1x
128	12 fâșie laterală pe un pliu	1x
128	13 șa (mare)	1x
128	14 fâșie laterală pe un pliu	1x

126: Tăiați partea 3 din materialul II și partea 4 din materialul III, tăiați restul părților din materialul I. Tăiați părțile 1 - 3 tot din căptușeală. **127:** Tăiați părțile 6 și 10 din materialul II, restul părților din materialul I. Tăiați părțile 5, 7, 8 și 9 din căptușeală.

Pornire rapidă pentru profesioniști 126

- 1 Fermoar
- 2 Curele chingi înguste
- 3 Cusătura inferioară a genții
- 4 Buzunare laterale
- 5 Părți laterale
- 6 Căptușeală
- 7 Bretele
- 8 Curele de ghidon
- 127
- 9 Atașați buzunarul
- 10 Cusături panou
- 11 Chingă
- 12 Cusătură suport pentru sticle
- 13 Parte inferioară suport pentru sticle
- 14 Fixarea
- 15 Căptușeală
- 16 Coaseți căptușeala
- 17 Șnur elastic / Opritoare cordon
- 128
- 18 Atașați găicile
- 19 Legați marginea inferioară
- 20 Cusătura din spate
- 21 Teacă șnur
- 22 Introduceți partea de șa

ASAMBLARE

SFAT:

Utilizați în special fir de cusut pentru cusut articole destinate uzului în aer liber și utilizați un ac adecvat pentru mașina de cusut.

Geantă pentru ghidon

1 126 Fermoar

Apăsați către interior rezerva de cusătură la marginea superioară a părții din spate. Prindeți cu ace fermoarul centrat sub marginea presată și coaseți aproape de margine, folosind piciorul pentru fermoar al mașinii dvs. de cusut (1). Presați marginea superioară a feței către interior

pe linia de pliure a dublurii. Însălați partea din față pe fermoar astfel încât marginile presate de sub partea din față și din spate să se întâlnească pentru a ascunde fermoarul. Coaseți partea din față la banda cu fermoar (1a).

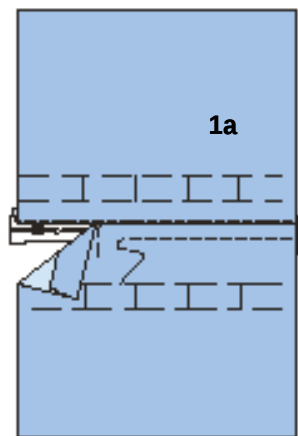
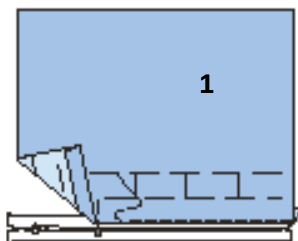

2 126 Chingi înguste

Tăiați 2 bucăți de chingi înguste pentru a se potrivi lățimii buzunarului și fixați-le în față și în spate, așa cum este ilustrat. Coaseți la părțile de buzunar așa cum este marcat. Întăriți pe dos cu o cusătură pentru a asigura capetele cusăturii.

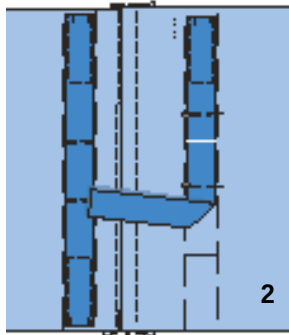

3 126 Cusătura inferioară a genții

Așezați părțile genții împreună, cu fețele materialului dispuse față în față. Prindeți cu ace cusătura inferioară și coaseți. Apăsați rezervele de cusătură pentru a se deschide.

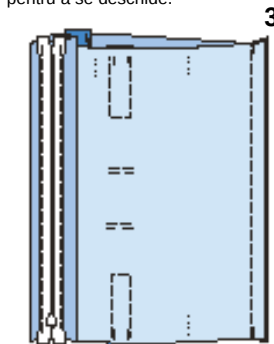

4 126 Buzunare laterale

Legați marginile superioare ale buzunarelor (partea 4) cu bandă de tăiere elastică, tăiată la lățimea părții laterale și întinsă pentru a se potrivi (4). Însălați buzunarele pe părțile laterale, cu dosul îndreptat spre dreapta. Tigheliți marginea superioară a buzunarului, după cum este marcat. De asemenea potriveți marcajul de jos (4a). Tăiați 2 bucăți de chingă îngustă, fiecare cu lungimea de 5 cm (2 in). Introduceți un inel D în mijlocul fiecăruia și pliați în jumătate. Însălați capetele împreună pentru a face o buclă și lipiți pe marginea superioară a părților laterale între marcaje (4b).

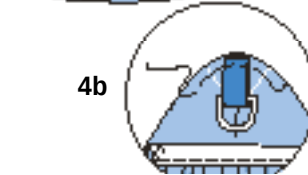
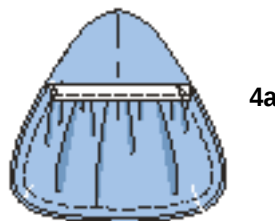
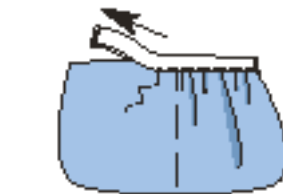
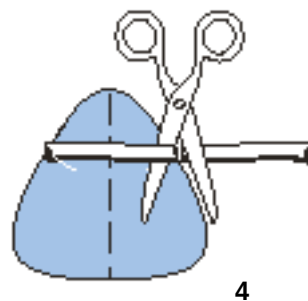

5 126 Părți laterale

Coaseți părțile laterale pe partea dreaptă împreună cu părțile din față și din spate (cusătura numărul 2, 3 și 4), prinzând în bucle și buzunarele laterale.

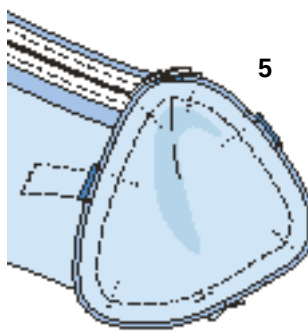

6 126 Căptușeală

Presăți rezervele la marginile superioare ale părților din față și din spate la interior după cum urmează: 5 mm (3/16 in) înainte de linia de pliure (săgeată albă) de pe față, 5 mm (3/16 in) înainte de marginea superioară marcată de pe spate. Realizați cusătura inferioară. Apăsați rezervele de cusătură pentru a se deschide. Introduceți părțile laterale (cusătura numărul 2, 3 și 4), ilustr. 6a. Așezați căptușeala în interiorul genții cu dosul materialului în față, coaseți cu mâna la benzile fermoarului (6b).

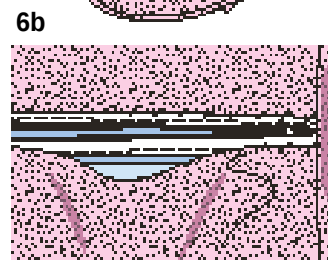
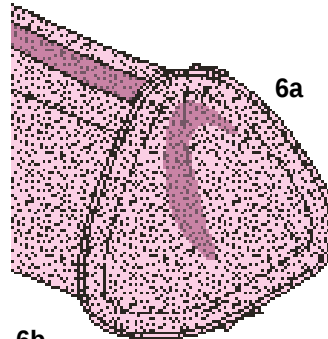
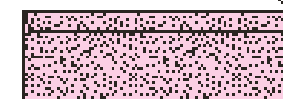
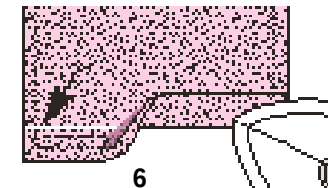

7 126 Curele

Așezați un capăt al chingii late de aproximativ 5 cm (2 in) lungime în jurul benzii de mijloc a cataramii de reglare, întoarceți marginea și coaseți în loc. Așezați chingia peste banda capsei-cârlig (7), apoi introduceți în catarama de reglare. Puneți celălalt capăt peste banda celei de-a doua capse-cârlig. Întoarceți capătul spre interior și coaseți (7a).

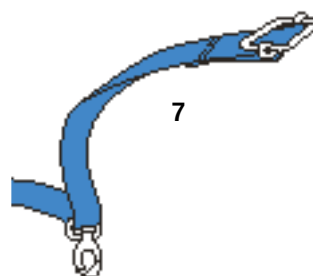

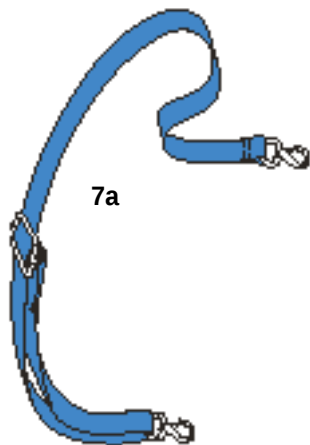

7a

8 **126 Curele pentru mâner**
 Tăiați restul de chingă îngustă în două părți egale. Așezați câte un capăt în banda inferioară de mijloc a cataramii de prindere, întoarceți spre interior și coaseți. Așezați curelele cu fiecare cataramă într-o deschidere de pe spate, de fiecare parte a mijlocului. Utilizați curelele pentru a atașa geanta la mânăre.

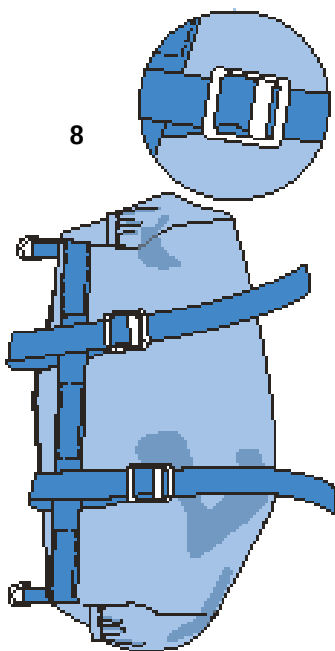

8

Support sticlă

9 **127 Buzunar cu placă**
 Legați marginea superioară a buzunarelor (partea 6) cu bandă de tăiere elastică, tăiată la lățimea buzunarului din mijloc. Coaseți partea de îmbinare, întinsă pentru a se potrivi (9). Prindeți liniile penselor (colțul) la marginea de jos împreună cu părțile drepte în față și coaseți. Așezați pensule pe partea inferioară interioară. Prindeți 1 cm (3/8 in) în rezerva de cusătură lângă cusătură (săgeată, 9a). Însălați buzunarul pe partea din mijloc a suportului pentru sticle, cu dosul materialului spre partea dreaptă și potriviți centrele și marginea superioară cu buzunarul cu marcajele (9b).

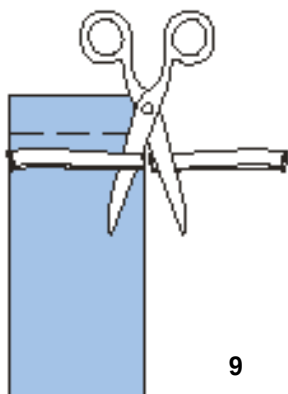

9

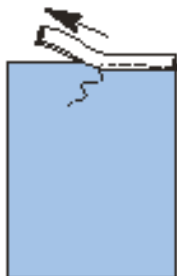

9a



9b

10 **127 Cusături panouri**
 Coaseți părțile laterale împreună cu partea din mijloc (cusătura numărul 5 și 6). Apăsăți rezervele de cusătură pe părțile laterale. Lucrați de pe fața articolului vestimentar, tighelind aproape de cusături.

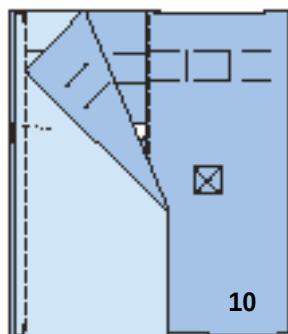

10

11 **127 Chingă**
 Tăiați chinga după cum este indicat și coaseți la locul lor de-a lungul marginii superioare (11). Tăiați o bucată de chingă pentru una dintre buclele de prindere de 27 cm (10 3/4 in) lungime. Formați o buclă de aproximativ 6 cm (2 3/8 in) lungime la capătul superior. Așezați inelul D. Prindeți cu ace bucla de chingă pe suportul pentru sticle cu capătul scurt în partea de jos. Coaseți la loc cu un pătrat din cusătură (11a). Pliati capătul deschis al chingii de două ori sub 2,5 cm (1 in). Atașați jumătatea superioară a capsei centrate. Utilizați o bucată de chingă pentru a consolida spatele jumătății inferioare a fermoarului (partea 8): Tăiați o bucată de chingă lungă de 4,5 cm (2 in) și îndoiți capetele la o lățime de 1 cm (3/8 in). Prindeți cu ace chinga în poziție și coaseți aproape de margini. Atașați jumătatea inferioară a capsei după cum este marcat (11b).

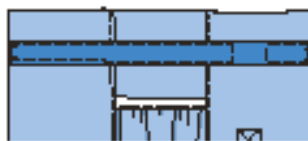

11

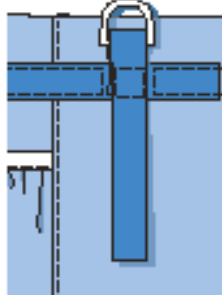

11a

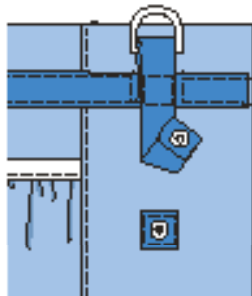

11b

12 **127 Cusătură suport pentru sticle**
 Realizați cusătura pentru a închide partea la o rotunjime (cusătura numărul 7). Apăsăți rezervele de cusătură pentru a se deschide.

13 **127 Partea inferioară a suportului pentru sticle**
 Coaseți pe partea de jos cu părțile drepte în față (cusătura numărul 8).

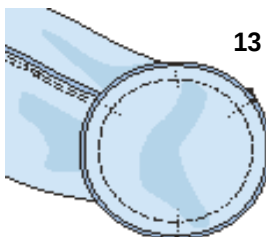

13

14 **127 Fixare**
 Atașați câte un ochi după cum este marcat la X pe partea de fixare. Călcați cu fierul de călcat o bucată de țesătură interfațată pentru a întări punctele de fixare din interior. Coaseți împreună marginile înguste cu fețele împreună pentru a forma o rotunjime. Apăsăți rezervele de cusătură pentru a se deschide. Pliati partea de fixare în jumătate pe linia de pliere, cu dosul spre interior. Însălați marginile deschise și coaseți pe marginea superioară a suportului pentru sticle (cusătura numărul 9, 14a).

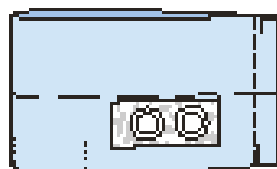

14

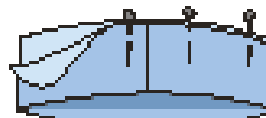

14a

15 **127 Căptușeală**
 Realizați cusăturile pe părțile de căptușeală (cusătura numărul 5, 6 și 7), lăsând o deschidere de aproximativ 12 cm (5 in) într-o cusătură pentru întoarcere. Introduceți partea inferioară.

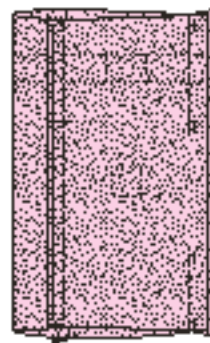

15

16 **127 Introduceți căptușeala**
 Așezați căptușeala peste geantă cu fețele drepte în față și coaseți la rezerva de cusătură lângă cusătura de fixare. Întoarceți geanta. Așezați căptușeala pe interior. Coaseți manual deschiderea.

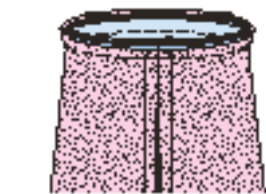

16

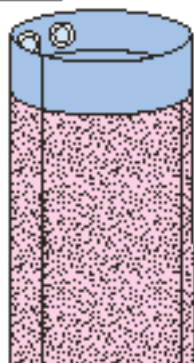
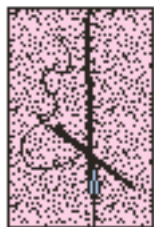

17¹²⁷ Cordon elastic / Opritoare de cordon

Treceți cordonul prin ochiuri. Atașați opritorile de cordon. Faceți noduri la capetele șnurului.



17

Husă șa (mică și mare)

18¹²⁸ Fixați ochiurile
Atașați câte un ochi după cum este marcat la X pe partea laterală pentru șa. Călcați cu fierul de călcat o bucată de țesătură interfațată pentru a întări punctele de fixare din interior.



18

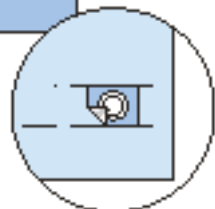

19¹²⁸ Legarea marginii inferioare

Legăți marginea de jos a benzii laterale pentru banda de șa cu bandă de separare: Așezați banda în mod egal peste margini, însăilați și coaseți aproape de margini.

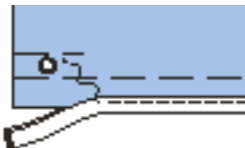

19

20¹²⁸ Cusătură spate

Coaseți banda cu margini înguste, cu fețele împreună pentru a forma o rotunjime (20). Apăsăți rezervele de cusătură într-o parte. Tăiați rezerva de cusătură aflată dedesubt la 5 mm (3/16 in). Așezați rezerva mai lată în jurul rezervei mai scurte care se află dedesubt, prindeți cu ace și coaseți aproape de margine = cusătură plată (20a).

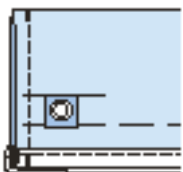

20

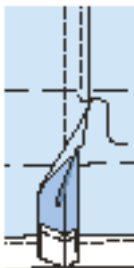

20a

21¹²⁸ Suport cu cordon de tragere

Apăsăți dublura față în față a benzii laterale spre interior pe linia de pliere și coaseți conform marcajului. Introduceți cordonul elastic prin ochiuri în suport. Atașați opritorile de cordon. Faceți noduri la capetele șnurului.

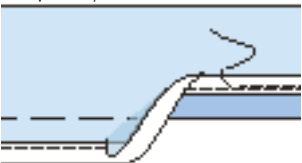

21



22¹²⁸ Aranjați partea de șa

Prindeți cu ace partea de șa pe partea dreaptă împreună cu marginea superioară a benzii laterale (dimensiune

mică: cusătura numărul 10, dimensiune mare: cusătura numărul 11). Potrivii partea din centru față a benzii laterale cu marcajul de pe partea de șa. Coaseți. Legați rezervele de cusătură cu bandă de separare, începând și terminând în centrul spatelui.



22



ROCHIE ●●● MODELUL 129

la pag. 60

Mărimi Burda 36, 38, 40, 42, 44

Lungimea de la înbinarea fustei 55 cm (22 in)



MATERIAL ȘI ACCESORII

Material recomandat: Materiale ușoare și fluide.

Material original: Crêp din viscoză.

Material necesar

Mărime	36	38 - 42	44
Lățimea materialului	cm	in	Material necesar (metri/yarzi)
Material	140 55	2,50 2%	2,55 2% 2,60 2%

Accesorii: Interfață fuzibilă. 1 fermoar invizibil, cu o lungime de 40 cm (16 in) și un picioruș presor special 4 nasturi. 3 capse mici cusute

DECUPAREA BUCĂȚILOR DE MATERIAL

Părțile de țipar pe coală

Trasați părțile de țipar de pe coala de țipar. Prindeți cu ace părțile țiparului pe material, după cum se indică în dispunerea țiparului. Marcați părțile de la a la c direct pe material.

Prezentarea generală a țiparului

Linia neagră a țiparului, foaia D

Părțile țiparului de la 1 la 7

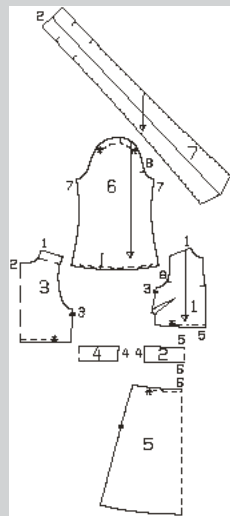
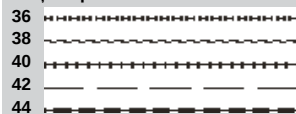

Rezerve pentru cusătură și tiv 1,5 cm (5/8 in) pentru cusături și margini și 3 cm (1 1/4 in) pentru tiv. Măsurătorile pentru părțile de la a la c includ rezerve.

Disponerea țiparului

129
140 cm 55" 36 - 44



Tăiați dintr-un singur strat de material, cu fața orientată în sus. Tăiați partea din dreapta și din stânga ca în oglindă.

Material

Mărime	36	38	40	Lățime pentru toate mărimile (cm/in)
	Lungime (cm/in)			
a	26 10%	26,5 10½	27 10½	14 5½
b	17 6%			3 1%
c	15 6			7 2%
Mărime	42	44	Lățime pentru toate mărimile (cm/in)	
	Lungime (cm/in)			
a	27,5 10½	28 11	14 5½	
b	17 6%			3 1%
c	15 6			7 2%

Bucăți tăiate pe măsură

Decuparea

Material

- 1 față 2x
- 2 panou față talie pe un pliu 2x
- 3 spate pe un pliu 1x
- 4 panou spate talie pe un pliu 2x
- 5 panou față și spate fustă pe un pliu 2x
- 6 mânecă 2x
- 7 guler cravată 2x
- a manșetă 2x
- b bandă de legare / deschidere mânecă 2x
- c întăritură 1x

Interfațarea Călcați cu fierul de călcat părțile 2, 4 (doar pe părțile interioare), a și c (dosul materialului). De asemenea, călcați benzi de interfață cu lățimea de 2 cm (3/4 in) pe marginea laterală a părții din stânga față și pe marginile deschiderii fermoarului din stânga pe panourile fuste.

Pornire rapidă pentru profesioniști

- 1 Șliț față / Cusătură centru / Pense
- 2 Cusăturile de la umăr/cusăturile de pe lateral
- 3 Șliț lateral stânga
- 4 Panouri talie
- 5 Fustă
- 6 Fermoar invizibil stânga
- 7 Coaseți rochia superioară de talie spate
- 8 Capsă
- 9 Guler
- 10 Șlițurile mânecilor
- 11 Mâneci
- 12 Manșete
- 13 Atașați mânecile
- 14 Tiv

ASAMBLARE

1 129 Șliț față / Cusătură centru / Pense

Presăți rezervele pe părțile din față la marginile din față spre interior de la decolteu până la marcaj, apoi conic la marcaj spre marginea rezervei de cusătură. Întoarceți rezervele de cusătură pe jumătate în interior și coaseți. Realizați cusătura din centru față sub marcaj. Apăsăți rezervele de cusătură pentru a se deschide. Coaseți pensele bustului și apăsați pensele în jos.

2 129 Cusături umăr / Cusături laterale

Realizați înaintea cusăturile umerilor (cusătura numărul 1) și cusăturile laterale (cusătura numărul 3), lăsând șlițul deschis în cusătura laterală stângă. Presăți rezervele cusăturilor de pe umeri pe spate, presăți rezervele cusăturilor laterale pe față. Apăsăți rezervele de la marginile șlițului din față spre interior.

3 129 Șliț lateral stânga

Pliati partea întăriturii pe lungime, cu fața materialului îndreptată spre interior. Coaseți peste un capăt = capătul inferior. Întoarceți întăritura de pe dedesubt și apăsați. Însălați deschis pe lungime marginile împreună și prindeți cu ace la rezerva de la marginea din spate a șlițului, rezerva rămâne în afara marginii inferioare din spate. Coaseți de-a lungul liniei de cusătură, coaseți aproape de cusătura laterală deasupra marcajului șlițului. Așezați întăritura sub marginea șlițului de pe partea stângă din față și prindeți-i la marginea orificiului brațului.

4 129 Panouri talie

Însălați părțile panourilor din față și din spate fiecare împreună cu dosul materialului și tratați pe fiecare ca pe un strat de material de acum înainte. Realizați cusăturile laterale din dreapta ale panourilor taliei.

5 129 Fustă

Realizați cusătura laterală dreaptă pe panourile fuste. Încrețiți marginile superioare ale panourilor din spate ale fuste între asteriscuri. Coaseți fusta la marginea inferioară a panoului taliei, potrivit fețele unde se îmbină cusăturile. Apăsăți rezervele de cusătură pe panoul de la betelie.

6 129 Introducere fermoar invizibil pe stânga Introduceți fermoarul invizibil la marginea deschiderii din stânga; citiți „Sfatul util” - **Fermoare invizibile** - la sfârșitul suplimentului pentru cusut. Fermoarul începe la linia de cusătură de la marginea superioară a panoului taliei. Realizați cusătura din stânga de la marginile inferioare la fermoar.

7 129 Coaseți partea superioară a rochiei la panoul taliei

Strângeți marginea din față și din spate între asteriscuri și prindeți părțile drepte împreună cu marginea superioară a panoului de talie, potrivit centrul din față și din spate și, de asemenea, cusăturile laterale din dreapta. Întoarceți rezervele de la capetele din stânga ale panourilor cu fermoar spre exterior și prindeți la marginea superioară a panoului peste față și spate. Coaseți. Așezați rezervele la marginile laterale ale panourilor la interior din nou, apăsați rezervele cusăturii de îmbinare pe panou.

8 129 Coaseți capsă

Coaseți jumătățile superioare ale capselor dispuse egal pe marginea deschiderii din față stânga. Coaseți jumătățile inferioare ale capselor pe întăritură pentru a se potrivi.

9 129 Guler Realizați cusătura gulerului din centrul spatelui. Prindeți cu ace gulerul pe părțile drepte împreună cu marginea în cazul decolteului, marcajele potrivindu-se cu cusăturile umerilor și marginile din față. Coaseți. Apăsăți rezervele de cusătură pe guler. Pliati gulerul pe linia de pliere cu fața spre interior și coaseți marginile benzilor de cravată împreună până la marginea din față, așezând din nou rezervele de la cusăturile gulerului în jos. Decupați rezervele de cusături la colțuri, în unghi. Întoarceți gulerul și apăsați astfel încât cusătura să se afle la margine, nu apăsați marginea pliului. Întoarceți marginea interioară a gulerului și coaseți la cusătura de îmbinare.

10 129 Deschideri mâneci

Tăiați șlițurile mânecii după cum indică marcajul. Despărțiți marginile tăiate într-o linie dreaptă și coaseți cât mai îngust posibil de o margine longitudinală a benzii de prindere. Apăsăți banda de prindere peste margini, spre interior, întoarceți și însălați de-a lungul cusăturii de îmbinare, având în final o lățime de prindere de 7 mm (1/4 in). Coaseți cu tighel legătura aproape de cusătură, prinzând marginea în interior. Prindeți banda de prindere la partea de sus a șlițului pe interior (ca un mic pliseu). Așezați legătura de la marginile din față ale șlițului pe interior și însălați la marginea inferioară.

11 129 Mâneci

Realizați cusăturile mânecilor. Încrețiți marginile inferioare ale mânecii

12 129 Manșete

Coaseți manșetele la marginile inferioare ale mânecii. Apăsăți rezervele de cusătură și rezervele la celelalte margini lungi ale manșetei pe manșete. Pliati manșetele pe jumătate pe lățime, cu fața materialului îndreptată spre interior și coaseți peste capete. Întoarceți manșetele. Prindeți cu ace marginile interioare peste cusătura de îmbinare. Tigheliți manșeta aproape de cusătură, prinzând marginea în interior. Realizați 2 butoniere pe capătul din față al fiecărei manșete.

13 129 Atașați mânecile

Atașați mânecile strânse.

14 129 Tiv

Așezați rezerva pentru tiv către interior și coaseți lejer manual.

BLUZĂ ●●●● MODELUL 130

la pag. 62

Mărimi Burda 34, 36, 38, 40, 42

Lungimea spatelui: aproximativ 58 cm (23 in)



Prezentarea generală a tiparului

Linia verde a tiparului, foaia D

Părțile tiparului de la 1 la 6

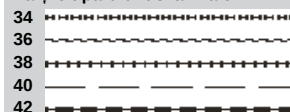

MATERIAL ȘI ACCESORII

Material recomandat: Materiale elastice pentru bluze, cu ceva volum.

Material original: Radzimir (material greu din mătase sau amestec de mătase, cu o strălucire mată)

Material necesar

Mărime	34 - 42	
Lățimea materialului în	cm	Material necesar (metri/yardzi)
Material	140 55	1,45 1½

Accesorii: Interfață fuzibilă.

1 fermoar invizibil, cu o lungime de 40 cm (16 in) și un picioruș presor special.

DECUPAREA BUCĂȚILOR DE MATERIAL

Părțile de tipar pe coală

Trasați părțile de tipar de pe coala de țipar. Trasați dublura din partea 1 ca o parte de tipar separată. Pe partea 3, notați liniile diferite pentru partea din față și cea din spate (cusătura din partea dreaptă). Tăiați ambele părți în primul rând de aceeași dimensiune din stratul dublu de material. Săgeata pentru pliul din partea dreaptă a peplumului din spate este marcată pentru mărimea 34. Pentru celelalte mărimi, remarcați săgeata cu pliuri între liniile cu pliuri respective. Prindeți cu ace părțile tiparului pe material, după cum se indică în dispunerea tiparului.

Rezerve pentru cusătură și tiv Cusături și margini 1,5 cm (5/8 in), tivurile mânecii 3 cm (1 1/4 in).

Decuparea

Material

- 1 față cu bordură integrată 2x
- dublură față 2x
- 2 spate 2x
- 3 față / peplum spate 2x
- 4 mânecă față 2x
- 5 mânecă spate 2x
- 6 dublură spate pe un pliu 1x

Interfațarea Călcați cu fierul de călcat părțile 1 și 6 (dosul materialului).

Disponerea tiparului

130
140 cm 55 *
34 - 42

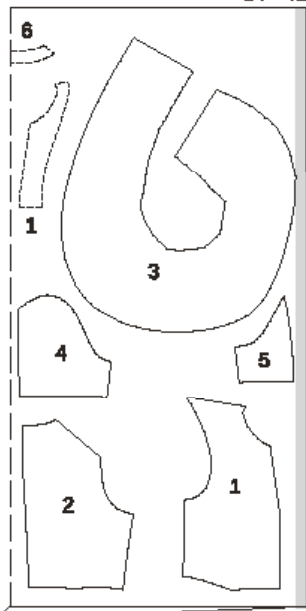

Tăiați dintr-un strat dublu de material, cu fața îndreptată către interior. Părțile prezentate cu un contur întrerupt trebuie așezate pe material cu partea imprimată în jos.

Pornire rapidă pentru profesioniști BLUZĂ SUPERIOARĂ

- 1 Pense
 - 2 Cusătura din centru spatelui
 - 3 Cusăturile bridei
 - 4 Decolteu față cu dublură, cusătura din centru față
 - 5 Cusătura din dreapta
- ### PEPLUM
- 6 Cusătura din dreapta
 - 7 Tiv
 - 8 Pliseuri
 - 9 Coaseți peplumul pe bluză superioară
 - 10 Fermoar invizibil
 - 11 Cusătura din stânga
 - 12 Mâneci
 - 13 Atașați mânecele

ASAMBLARE

BLUZĂ SUPERIOARĂ

1 130 Pense
Îndoii pensele pe părțile din față și din spate astfel încât liniile penselor să se întălească cu fața materialului orientată spre interior. Fixați liniile penselor împreună. Coaseți începând exact din colțul de jos. Nu coaseți pe dos în vârful pensei, ci înodați capetele firului. Tăiați pensele de pe părțile din față la o rezervă de cusătură de 1 cm (3/8 in). Aranjați

rezervele împreună. Apăsăți pensele spre centru față și spate.

2 130 Cusătură centru spate

Așezați părțile din spate cu fețele împreună și prindeți cu ace cusătura din centru spate. Coaseți. Apăsăți rezervele pentru a se deschide și aranjați-le.

3 130 Cusături borduri

Așezați bordurile integrale pe părțile din față cu fețele materialului dispuse față în față împreună cu spatele. Prindeți cu ace cusăturile bordurii (cusătura numărul 1). Coaseți. Aranjați rezervele de cusătură împreună și apăsați spre bride.

4 130 Așezați decolteul cu dublura, cusătură centru față

Coaseți dublurile din față cu fețele împreună cu dublura din spate. Apăsăți rezervele de cusătură pentru a se deschide. Aranjați marginea interioară a dublurii marginilor inferioare. Așezați dublura cu fețele împreună cu fața și spatele. Prindeți cu ace la marginile decolteului până la marcaj, potrivit liniile de cusătură și cusăturile. Coaseți, începând și terminând exact la marcaj. Tăiați rezervele de cusătură – înclinate la capetele cusăturilor (marcaj) – și tăiați curbule. Așezați capetele inferioare ale dublurii în sus la marcaj și prindeți cu ace. Așezați părțile frontale împreună și fixați cusătura din față centru de la marcaj la marginile inferioare. Coaseți. Scoateți acele din dublură. Prindeți marginile din față ale dublurii cu fețele împreună de la marcaj. Coaseți. Presați rezervele de cusătură ale cusăturilor centrale (bluză și garnitură) deschise. Așezați dublura pe decolteu și coaseți la rezervele de cusătură, cât mai aproape de cusătură. Întoarceți dublura spre interior, apăsați decolteu. Coaseți marginile inferioare ale dublurii la rezervele de cusătură.

5 130 Cusătura laterală din dreapta

Așezați părțile din față dreapta împreună cu spatele, prindeți cu ace cusătura laterală din dreapta. Coaseți. Apăsăți rezervele pentru a se deschide și aranjați-le.

PEPLUM

6 130 Cusătura laterală dreaptă

Tăiați marginea cusăturii din partea dreaptă pe partea peplum din față la 1,5 cm (5/8 in) lângă linia cusăturii laterale (față). Așezați părțile peplum împreună, cu fețele îndreptate față în față și realizați cusătura laterală dreaptă. Apăsăți rezervele pentru a se deschide și aranjați-le.

7 130 Tiv

Apăsăți rezerva pentru tiv către interior, întoarceți-o către interior la o lățime de 1 cm (3/8 in) și coaseți.

8 130 Pliseuri

Lucrați din partea dreaptă a materialului pentru a așeza pliurile la marginea superioară a peplumului în direcția săgeții și însăilați.

9 130 Coaseți peplumul la bluză superioară

Așezați peplumul cu fața împreună cu bluză superioară și prindeți cu ace cusătura taliei, potrivit cusăturile din partea dreaptă și liniile de cusătură. Coaseți. Aranjați rezervele împreună și apăsați spre bluză superioară.

10 130 Fermoar invizibil

Deschideți fermoarul și împingeți bobina înapoi cu unghia degetului mare pentru a scoate la vedere cusătura dintre bandă și bobină. Așezați fermoarul deschis cu fața în jos pe marginile deschiderii din spate, pe fața materialului. Spațiati marginea benzii cu fermoar la 5 mm (3/16 in) de marginea cusăturii (= lățimea cusăturii minus 1 cm / 3/8 in lățimea benzii). Prindeți cu ace capătul de sus al fermoarului pe marginea rezervei de cusătură, dinții de fermoar încep la marginea tivului și capătul de bandă rămâne în afară. Poziționați piciorușul presor pe fermoar astfel încât bobina să fie în creștătura din dreapta acului. Coaseți fermoarul la capătul marcat al șlițului. Închideți fermoarul. Așezați cealaltă bandă de fermoar cu fața în jos pe cealaltă margine a șlițului și prindeți cu un singur ac drept. Deschideți din nou fermoarul. Poziționați piciorușul presor pe capătul superior al fermoarului, astfel încât bobina să se afle în creștătura din stânga acului. Coaseți fermoarul la semnul șlițului. Închideți fermoarul.

11 130 Cusătură laterală stânga

Așezați fața și spatele împreună deasupra fermoarului și fixați cusătura laterală stângă de sus până la marcajul șlițului, așezând capătul liber al fermoarului deoparte spre rezerva de cusătură. Utilizați piciorul de margine al mașinii de cusut pentru a realiza cusătura cât mai aproape posibil de ultimele cusături ale cusăturilor de fermoar). Apăsăți rezervele pentru a se deschide și aranjați-le. Așezați banda cu fermoar la marginea inferioară a peplumului în interior peste rezerva de cusătură și coaseți la marginea tivului împreună cu rezervele de cusătură.

12 130 Mâneci

Așezați părțile de mânecă pe partea dreaptă împreună cu părțile de mânecă din față. Prindeți cu ace cusăturile din spate ale mâneicii (cusătura numărul 6). Coaseți. Apăsăți rezervele pentru a se deschide și aranjați-le. Pentru a elibera capetele mâneicilor, coaseți o linie de însăilare la mașină (setarea cea mai lungă a cusăturii) între puncte de fiecare parte a liniei de cusătură marcate. Nu trageți încă firele bobinei. Pliati mânecele pe lungime, cu fața către interior. Realizați cusăturile de dedesubt ale mâneicilor (cusătura numărul 5). Coaseți. Apăsăți rezervele de cusătură pentru a se deschide. Aranjați rezerva pentru tiv, apăsați pentru a fi îndreptată către interior și coaseți lejer manual.

13 130 Introduceți mânecele

Prindeți cu ace mai întâi mânecele cu fețele împreună doar cu marginea inferioară a orificiului mâneicii, potrivit sub cusăturile mâneicii și cusăturile laterale. De asemenea, potriviți marcajele 7 pe mâneca superioară și pe față. Apoi prindeți cu ace marcajul la capul mâneicii cu marcajul de pe bridă. Împingeți materialul capacului mâneicii împreună de-a lungul firelor de bobină, cosând lejer pentru a potrivi capul mâneicii în orificiul mâneicii. Prindeți cu ace capul mâneicii, distribuind uniform lățimea eliberată. Însăilați și coaseți mânecele de pe partea mâneicii. Aranjați rezervele de cusătură împreună și apăsați spre mâneci, la capul mâneicii.

TOP MODELUL 131

la pag. 60

Mărimi Burda 34, 36, 38, 40, 42

Lungimea de la talie aprox. 18 cm (7 in)

MATERIAL ȘI ACCESORII

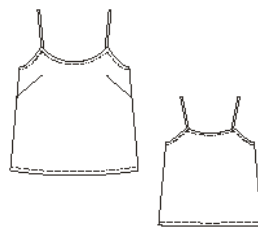

Prezentarea generală a tiparului

Linia neagră a tiparului, foaia D
Părțile tiparului de la 21 la 24

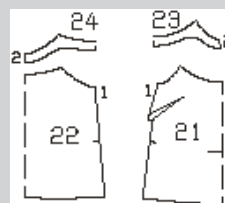
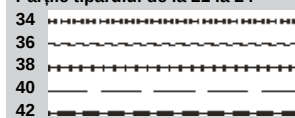

Material recomandat: Materiale ușoare.

Material original: Mătase.

Accesorii: Interfață fuzibilă.

DECUPAREA BUCĂȚILOR DE MATERIAL

Material necesar

Mărime	34 - 42	
Lățimea materialului in	cm	Material necesar (metri/yardzi)
Material	140 55	0,70 %

Părțile de țipar pe coală

Trasați părțile de țipar de pe coala de țipar. Marcajele pentru benzi de pe părțile 21 și 22 sunt pentru mărimea 34. Remarcați benzile pentru celelalte mărimi conform liniilor aferente mărimii. Prindeți cu ace părțile tiparului pe material, după cum se indică în dispunerea tiparului. Marcați partea a direct pe material.

Rezerve pentru cusătură și tiv Cusături, margini și tivuri 1,5 cm (5/8 in). Măsurătorile pentru partea a includ rezerve.

Disponerea tiparului

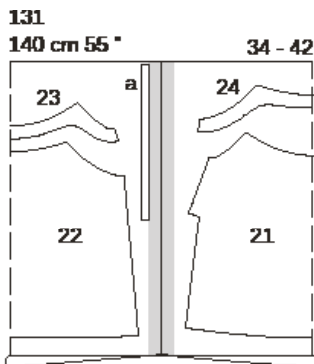

Pliati materialul după cum se indică în disponerea tiparului, cu fața materialului îndreptată spre interior.

Material

Mărime	34	36	38	Lățime pentru toate mărimile (cm/in)
	Lungime (cm/in)			
a	32 12%	33 13	34 13%	3 1%

Mărime	40	42	Lățime pentru toate mărimile (cm/in)
	Lungime (cm/in)		
a	35 13%	36 14%	3 1%

Bucăți tăiate pe măsură

Decuparea

21 față pe un pliu	1x
22 spate pe un pliu	1x
23 dublură față pe un pliu	1x
24 dublură spate pe un pliu	1x
a bandă	2x

Interfațarea Călcați cu fierul de călcat părțile 23 și 24 (dosul materialului).

Pornire rapidă pentru profesioniști

- 1 Pense
- 2 Cusăturile de pe lateral
- 3 Dublură
- 4 Bretele
- 5 Decolteu
- 6 Cu fața spre interior
- 7 Coaseți pe capetele curelelor
- 8 Tiv

ASAMBLARE

1 131 Pense Coaseți pensele de la bust și apăsați către partea de jos.

2 131 Cusături laterale

Realizați cusăturile laterale (cusătura numărul 1). Tăiați rezervele la 7 mm (1/4 in), aranjați-le împreună și apăsați-le pe spate.

3 131 Dublura

Realizați cusăturile laterale pe dublură (cusătura numărul 2). Apăsați rezervele pentru a se deschide.

4 131 Curele

Pliati banda pentru curele în jumătate pe lungime, cu fața materialului către interior. Coaseți la 5 mm (3/16 in) de marginea pliată. Tăiați rezervele de cusătură la 5 mm (3/16 in). Lăsați o lungime de ață atârnată, introduceți-l într-un ac de peticire și înodați bine. Împingeți mai întâi ochiul acului prin tubul de material pentru a întoarce fața în afară. Presați curelele. Prindeți cu ace curelele pe partea din față la colțurile decolteului, astfel încât curelele să fie îndreptate în jos, iar capetele curelelor să se afle pe rezerva părții din față.

5 131 Dublură

Prindeți cu ace dublura, cu fețele materialului față în față, împreună cu marginea articolului vestimentar, potrivit cusăturile laterale. Coaseți de-a lungul liniei decolteului, prinzând curelele. Tăiați rezervele și crestați curbele.

6 131 Dublura spre interior.

Întoarceți dublura către interior. Apăsați marginile și coaseți un tighel la 5 mm (3/16 in) lângă margini. Coaseți manual marginea interioară a dublurii la rezervele cusăturilor de pe lateral.

7 131 Coaseți capetele curelelor

Prindeți cu ace capetele curelelor de pe partea inferioară din spate. Probați îmbrăcămintea pentru a determina lungimea corectă a curelelor. Coaseți manual capetele inferioare ale curelelor la dublură.

8 131 Tiv

Apăsați rezerva tivului spre interior, întoarceți și coaseți un tiv îngust.

BLAZER ●●●● MODELUL 132

la pag. 62

Mărime Burda 34, 36, 38, 40, 42, 44

Lungimea spatelui: aproximativ 52 cm (20 1/2 in)



MATERIAL ȘI ACCESORII

Material recomandat: Materiale pentru jachete, cu ceva volum

Material necesar

Mărime	34 - 38	40 - 44
Lățimea materialului in	1,35	1,65
Material	150 59	1,25 1%
Căptușeală	140 55	1,25 1%

Prezentarea generală a tiparului

Linia neagră a tiparului, foaia C

Părțile tiparului de la 1 la 8

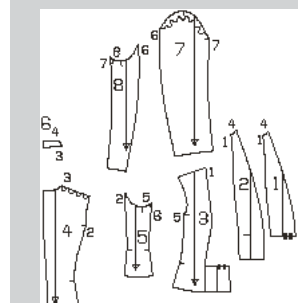

Material original: Cordon.

Accesorii: Interfață fuzibilă. 1 nasture și 1 nasture interior plat. 1 pereche de pernețe de umăr.

DECUPAREA BUCĂȚILOR DE MATERIAL

Părțile de tipar pe coală

Trasați părțile de tipar de pe coala de tipar. Butoniera marcată pe părțile 1 și 3 este pentru mărimea 34. Deplasați butoniera în jos pentru celelalte mărimi conform liniilor aferente mărimii. Prindeți cu ace părțile tiparului pe material, după cum se indică în disponerea tiparului.

Rezerve pentru cusătură și tiv

Cusături și margini 1,5 cm (5/8 in), tiv și tivul mânecii 4 cm (1 5/8 in). Tăiați bucățile de căptușeală cu rezerve de cusătură și tiv de 1,5 cm (5/8 in).

Disponerile tiparului

132
150 cm 59 " 34 - 38

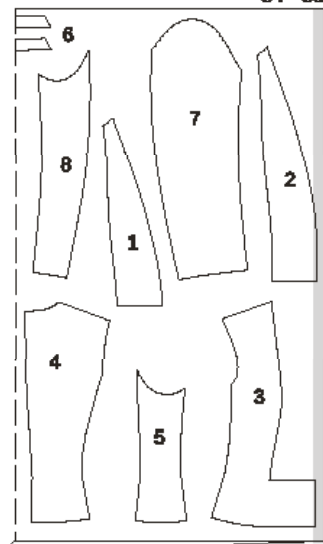

132
150 cm 59 "

40 - 44

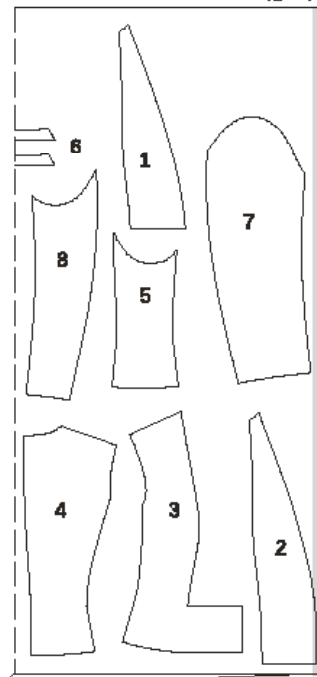

Material

132
140 cm 55 "

34 - 44

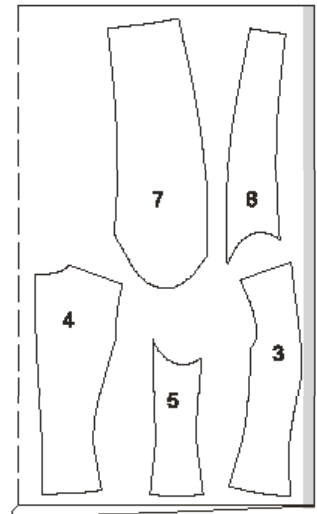

Tăiați dintr-un strat dublu de material, cu fața orientată către interior.

Căptușeală

Decuparea

1 centru față	2x
2 dublură	2x
3 fața laterală	2x
4 spate	2x
5 parte laterală	2x
6 guler pe pliu	2x
7 mânecă superioară	2x
8 mânecă inferioară	2x

Căptușeală părțile 3, 4, 5, 7 și 8.

Interfațarea Călcați cu fierul de călcat părțile 2 și 6 (dosul materialului). De asemenea, tăiați fâșii late de 4 cm (1 5/8 in) de interfață pentru marginile de tiv și două bucăți de aproximativ 4 x 4 cm (1 5/8 x 1 5/8 in) în dimensiune. Călcați interfața pe dosul materialului din părțile respective de țesătură, călcați pătratele pe colțul părților laterale din față.

Pornire rapidă pentru profesioniști

- 1 Coaseți pe părțile din centru față
- 2 Cusătura transversală și Butonieră
- 3 Spate: Cusătură centrală și panoului din spate
- 4 Coaseți gulerul
- 5 Cusăturile de la umăr
- 6 Coaseți părțile laterale de față părți
- 7 Asamblați mânecile
- 8 Tivurile mânecilor
- 9 Prindeți mânecile
- 10 Coaseți mânecile
- 11 Pernuțe de umăr
- 12 Căptușeală spate
- 13 Dubluri cusătură și guler la părțile de căptușeală
- 14 Coaseți împreună părțile căptușelii
- 15 Jachetă dublă cu căptușeală
- 16 Tiv jachetă
- 17 Realizați cusăturile de îmbinare ale gulerului împreună.
- 18 Căptușeală tiv
- 19 Butonieră pe interiorul jachetei
- 20 Coaseți nasturii

ASAMBLARE

1¹³² Coaseți părțile din centru față
Prindeți părțile din centru față pe părțile laterale din față de la marginile superioare la colț, potrivit liniile de cusătură. Coaseți. Tăiați rezerva de cusătură pe părțile din centru față în colț aproape de ultima cusătură.

2¹³² Cusătură transversală și butonieră
Prindeți părțile laterale din față la părțile din centru față din colț. Coaseți, întrerupând cusătura între marcasele pentru butonieră. Apăsați rezervele de cusătură pentru a se deschide.

3¹³² Spate: Cusătura centrală și cusăturile panoului
Așezați părțile din spate cu fețele împreună și prindeți cu ace cusătura din centru spate, potrivit liniile de cusătură. Coaseți. Apăsați rezervele de cusătură pentru a se deschide. Așezați părțile laterale cu fețele împreună cu spatele, prindeți cu ace cusăturile panoului din spate (cusătura numărul 2). Coaseți. Apăsați rezervele de cusătură pe părțile laterale.

4¹³² Coaseți pe guler
Prindeți o parte de guler cu fețele împreună cu decolteul de marginea părții din spate (cusătura numărul 3). Coaseți. Tăiați rezervele de cusătură la 7 mm (1/4 in), prindeți la mai multe intervale și apăsați pentru deschidere.

5¹³² Cusături umăr
Așezați partea din față cu fețele materialului față în față împreună cu spatele. Prindeți cu ace cusăturile de la umăr, slăbind cusăturile umerilor în partea din spate. Continuați să prindeți marginile superioare ale părților centrale din față de marginile gulerului, până la capăt, potrivit cusăturile și liniile de cusătură. Coaseți. Apăsați rezervele de cusătură pentru a se deschide.

6¹³² Coaseți părțile laterale la părțile frontale
Așezați părțile laterale cu fețele împreună cu părțile frontale și fixați cusăturile panoului frontal (cusătura numărul 5), potrivit liniile de cusătură. Coaseți. Apăsați rezervele de cusătură pentru a se deschide. Pliati marginea tivului jachetei în interior, apăsați, dar nu coaseți încă.

7¹³² Asamblați mânecile
Așezați părțile de dedesubt ale mânecii, cu fețele materialului față în față, împreună cu partea superioară a mânecii, prindeți cu ace cusăturile din spate ale mânecii. Coaseți. Apăsați rezervele de cusătură pentru a se deschide. Pentru a elibera capacele mânecilor, coaseți o linie de însăilare la mașină (setarea cea mai lungă a cusăturii) de la • la • pe fiecare parte a liniei de cusătură marcate. Pliati mânecile pe lungime, cu fața spre interior. Fixați marginile cusăturii mânecilor din față împreună. Coaseți. Apăsați rezervele pentru a se deschide.

8¹³² Tivuri mânecă
Presăți spre interior rezerva pentru tiv și coaseți lejer manual. Întoarceți mânecile, cu fața materialului spre exterior.

9¹³² Prindeți cu ace mânecile
Prindeți cu ace mai întâi mânecile cu fețele împreună doar cu marginea inferioară a orificiului mânecii, potrivit marcasele pe mâneca inferioară și partea laterală. Lucrați din interior pentru a fixa marcajul umărului la capacul mânecii la cusătura umărului. Împingeți materialului capacului mânecii împreună de-a lungul firelor de strângere până când se potrivește în orificiul mânecii, apoi prindeți cu ace restul capacului mânecii. Însăilați mânecile.

10¹³² Coaseți mânecile
Lucrați din partea laterală a mânecii pentru a coase mânecile, începând de la marcajul inferior. Coaseți aproape de cusăturile de însăilare, astfel încât acestea să poată fi îndepărtate cu ușurință. Așezați rezervele cusăturilor de inserție ale mânecii spre mânecă. Desfaceți ața de însăilare. Așezați cu grijă cusătura de inserare din partea mânecii, apăsând ușor.

11¹³² Pernuțe umeri
Probați jacheta. Introduceți pernuțele de umăr și fixați-le astfel încât să se încheie cu rezervele de cusătură ale cusăturilor de inserție ale mânecilor. Coaseți pernuțele pentru umeri la rezervele de cusătură ale umerilor. Țineți capetele pernuțelor de umăr cu benzi de fir pe rezervele de cusătură ale cusăturilor de inserție ale mânecilor.

12¹³² Cusătură spate
Așezați părțile din spate cu fețele împreună și fixați cusătura centrală din spate, potrivit liniile de cusătură. Pentru pliu de eliberare, coaseți mai întâi marginile rezervelor de cusătură cu lățimea de 1 cm (3/8 in) împreună. Apoi realizați cusătura centrală de la marginile superioare și de la marginile inferioare pe o lungime de 5 cm (2 in). Apăsați rezervele într-o parte. Așezați părțile

laterale cu fețele împreună cu cusăturile din spate și prindeți cu ace panourile (cusătura numărul 2). Coaseți. Apăsați rezervele pe părțile laterale.

13¹³² Coaseți dublurile și gulerul la părțile de căptușeală

Coaseți dublurile cu fețele împreună cu părțile de căptușeală din față (cusătura numărul 1), potrivit liniile de cusătură. Coaseți. Prindeți cu ace a doua parte de guler în partea dreaptă împreună cu marginea decolteului părții de căptușeală din spate (cusătura numărul 3). Coaseți. Tăiați rezervele de cusătură la 7 mm (1/4 in). Apăsați rezervele de cusătură pe părțile de căptușeală.

14¹³² Coaseți părțile de căptușeală împreună

Prindeți cu ace cusăturile umerilor căptușelii (cu fețele față în față), continuați să fixați marginile superioare ale căptușelii la marginile gulerului. Coaseți. Apăsați rezervele de cusătură pentru a se deschide. Apoi, coaseți părțile de căptușeală împreună conform instrucțiunilor pentru părțile de material superior.

15¹³² Jachetă dublă cu căptușeală

Așezați rezerva de tiv a jachetei în jos. Așezați căptușeala pe jachetă cu fețele față în față și prindeți marginile frontale ale căptușelii și ale jachetei împreună. Continuați să prindeți cu ace marginile gulerului împreună, până la capăt, potrivit cusăturile umerilor și liniile de cusătură. Coaseți de-a lungul marginilor din față și al marginii decolteului. Tăiați rezervele de cusătură și apăsați pentru a fi deschise.

16¹³² Tivul jachetei

Întoarceți jacheta cu fața spre exterior. Pliati tivul jachetei spre interior, apoi pliați marginile inferioare ale dublurii spre interior la aproximativ 4 cm (1 5/8 in) înainte de cusătura de îmbinare a căptușelii. Apăsați. Coaseți manual tivul, lejer.

17¹³² Realizați cusăturile de îmbinare ale gulerului împreună

Însăilați marginile frontale și marginile gulerului astfel încât cusătura să se afle exact de-a lungul marginii. Apăsați. Prindeți cusăturile de îmbinare ale gulerului și cusăturile panoului frontal exact una lângă alta, pe o lungime de aproximativ 10 cm (4 in). Așezați căptușeala în sus, coaseți împreună rezervele de cusătură ale cusăturilor gulerului și ale panoului. Așezați din nou căptușeala în interiorul jachetei, cu dosurile materialului față în față.

18¹³² Căptușeală tiv

Pliati căptușeala de-a lungul marginii inferioare a jachetei spre interior, apăsați ușor marginea pliului. Împingeți marginea inferioară liberă a dublurii încă neașezată și a căptușelii, până la capăt, în sus, de-a lungul unei curbe ușoare, spre marginea superioară a tivului și prindeți cu ace. Coaseți restul de dublură și căptușeala cu mâna. Apăsați rezerva în interiorul căptușelii mânecilor. Prindeți căptușeala la marginea superioară a tivului și coaseți manual.

19¹³² Butonieră pe partea interioară a jachetei

Transferați butonierele pe dubluri: Lucrați de pe fața jachetei și folosiți ace drepte

pentru a străpunge capetele butonierelor. Tăiați dublura între acele drepte, tăind în unghi la aproximativ 3 mm (1/8 in) la fiecare capăt. Pliati marginile tăiate dedesubt și coaseți manual cu cusături mici pe rezervele de cusătură ale părții din față.

20¹³² Coaseți nasturii

Așezați partea frontală dreaptă pe partea frontală stângă, potrivit centrele. Marcați plasarea nasturelui la capătul din față al butonierei (cu un ac drept). Coaseți nasturele în partea stângă din față. Marcați locul nasturelui interior. Coaseți nasturele din interior pe partea din față dreapta, fără a ieși cu acul în exteriorul jachetei.

ROCHIE ●●● MODELUL 133

la pag. 28
Mărimi Burda 34, 36, 38, 40, 42, 44, 46
Lungime de la talie 78 cm (30 3/4 in)

MATERIAL ȘI ACCESORII



Material recomandat: Materiale pentru rochii, cu ceva volum.

Material original: Crep de poliester.

Accesorii: Interfață fuzibilă.

1 fermoar invizibil, 60 cm (24 in) lungime și un piciorșor presor special.

Material necesar

Mărime	34 - 36	38 - 46
Lățimea materialului în	cm	Material necesar (metri/yarzi)
Material	140 55	2,50 2% 2,70 3
Căptușeală	140 55	0,80 % 0,80 %

1 curea cu cataramă de 5 cm (2 in) lățime, 6 ochiuri fixe

DECUPAREA BUCĂȚILOR DE MATERIAL

Părțile de tipar pe coală

Trasați părțile de tipar de pe coala de tipar. Lipiți părțile 3A și 3B și, de asemenea, 4A și 4B împreună pe liniile de îmbinare. Săgețile pliurilor marcate pe părțile 1, 3, 4 și 7 sunt pentru mărimea 34. Pentru celelalte mărimi, modifi-

Prezentarea generală a tiparului

Linia verde a tiparului, foaia C Părțile tiparului de la 1 la 7

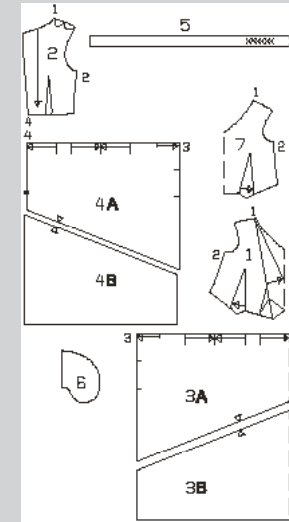
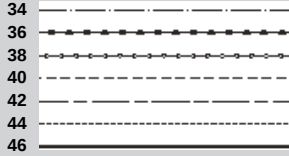

cați marcajul săgeților conform liniilor aferente mărimii. Prindeți cu ace părțile tiparului pe material, după cum se indică în dispunerea tiparului.

Rezerve pentru cusătură și tiv Cusături și margini 1,5 cm (5/8 in), tiv 4 cm (1 5/8 in).

Tăiați bucățile de căptușeală cu rezerve de cusătură și tiv de 1,5 cm (5/8 in).

Decuparea

Material

1 față pe un pliu	1x
2 spate	2x
3 panou față fustă pe un pliu	1x
4 panou spate fustă	2x
5 curea	2x
6 parte buzunar	2x

Căptușeală

6 parte buzunar	2x
7 față pe un pliu și partea 2	1x

Interfațarea Călcați cu fierul de călcat părțile 5 (dosul materialului).

ASAMBLARE

Pornire rapidă pentru profesioniști

- 1 Pense
- 2 Pliseurile frontale
- 3 Cusături umăr / Căptușeală
- 4 Decolteu față și orificiu mânecă găurii pentru mânecă
- 5 Cusături laterale rochie superioară / Căptușeală
- 6 Coaseți pliurile fustei
- 7 Buzunare fustă în cusături / Cusăturile de pe lateral

Dispunerile tiparului

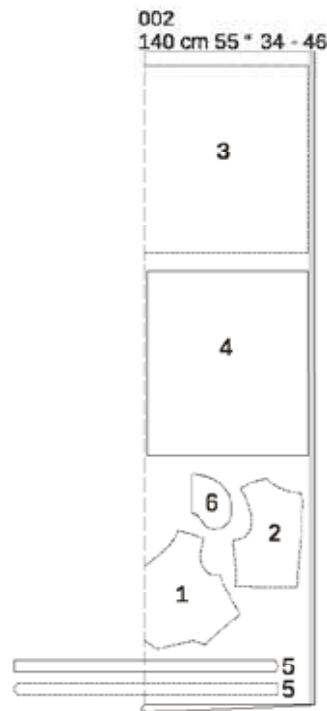

Material

002
140 cm 55 * 34 - 46

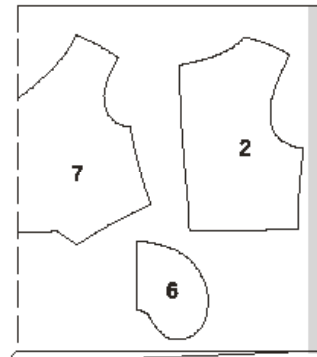

Tăiați dintr-un strat dublu de material, cu fața îndreptată către interior. Părțile prezentate cu un contur întrerupt trebuie așezate pe material cu partea imprimată în jos. Tăiați partea 5 ultima dintr-un singur strat de material rămas.

- 8 Atașați fusta la partea de sus a rochiei
- 9 Fermoar invisibil
- 10 Cusătura din centrul spatelui
- 11 Coaseți căptușeala
- 12 Tiv
- 13 Curea
- 14 Bucle de ață

1133 Pense
Coaseți pensele pe părțile din spate și apăsați spre centru.

2133 Pliuri față
Tăiați rezerva de cusătură la marginea inferioară pe jumătatea stângă a părții din față, așa cum se arată în ilustrația 2. Așezați pliurile laterale pe față în direcția săgeții și însăilați marginea superioară (2a). Apoi, pliați mai întâi pliul frontal din stânga și coaseți în față de-a lungul marginilor tăiate (2b). Acum pliați pliul frontal drept și însăilați (2c).

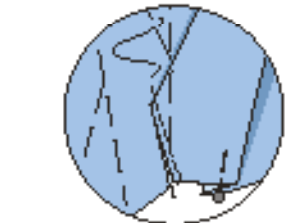
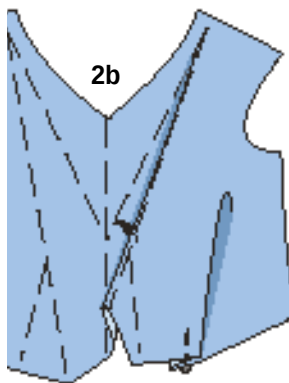
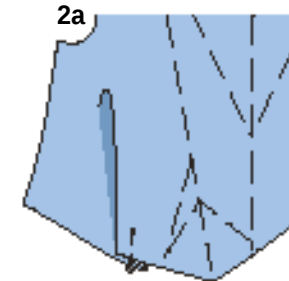
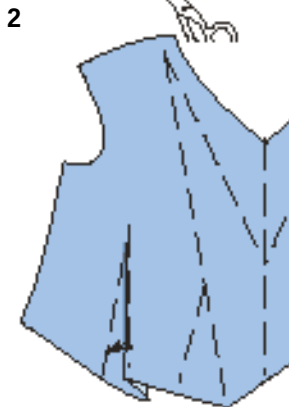
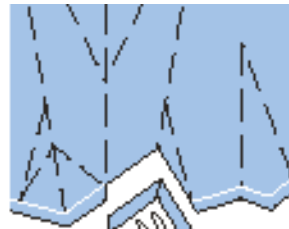

3133 Cusături umăr / Căptușeală
Realizați cusăturile de la umăr pe față și pe spate. Apăsați rezervele de cusătură pentru a se deschide. Pliati pliurile pe căptușeală, realizați cusăturile umerilor și pensele.



4133 Față decolteu și marginile brațelor

Așezați căptușeala cu fețele împreună cu marginile decolteului și ale orificiilor mâneicilor. Coaseți de-a lungul liniilor de cusătură. Tăiați rezervele de cusătură, tăiați curbele și prindeți în punctul din față al decolteului (săgeți). Întoarceți căptușeala prin tunelurile de la umeri. Apăsați marginile decolteului și ale găurilor pentru mâneci.

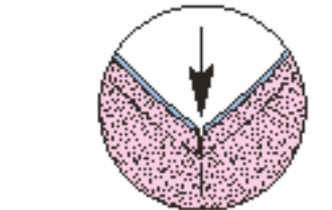
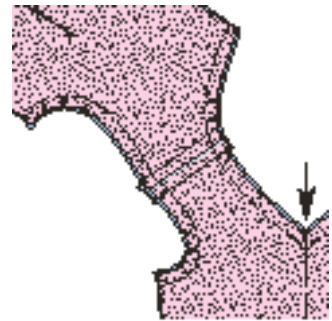

5133 Cusături laterale rochie superioară / Căptușeală
Realizați cusăturile laterale ale materialului superior și continuați să realizați cusăturile laterale ale căptușelii, potrivit cusăturile. Apăsați rezervele de cusătură pentru a se deschide.

5

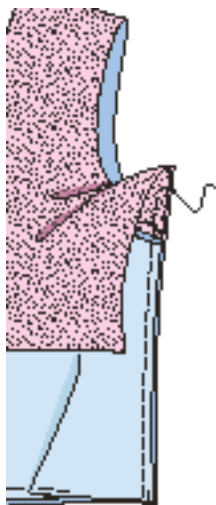

6133 Coaseți pliurile fustei
Îndoiți panourile fustei astfel încât să se îmbine liniile pliurilor din mijloc.

coaseți împreună la 5 cm (2 in) lungime și însălați dedesubt (6). Așezați pliurile în direcția săgeții și apăsați (6a). Însălați pliurile la marginea superioară. Desfaceți cusătura de însălărire de la pliurile din spate. Pliati pliurile de fiecare parte a pliului central în direcția săgeții și însălați (6b).

6b

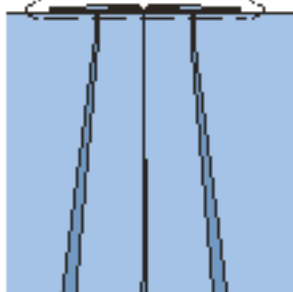

6

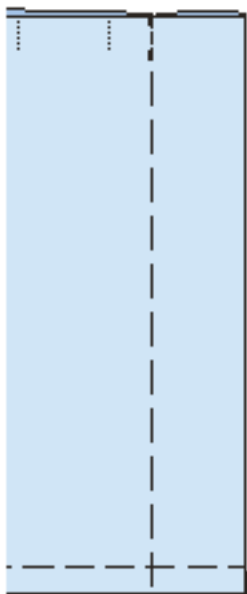

6a

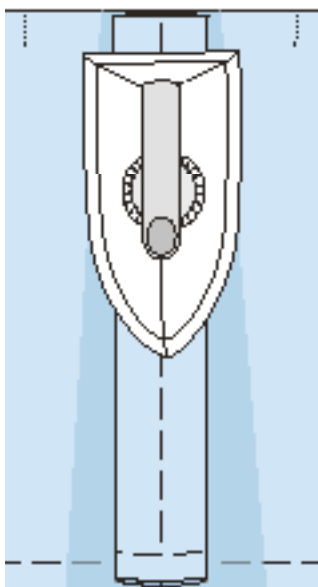

7133 Buzunarele fustei în cusături / Cusături laterale

Așezați panourile din spate ale fustei pe partea dreaptă împreună cu panoul din față al fustei și realizați cusăturile laterale, fără a coase între marcasele pentru deschiderile buzunarelor. Aranjați rezervele de cusătură și apăsați pentru a fi deschise. Prindeți cu ace fețele părților de buzunar cu rezervele de cusătură la marginile deschiderii buzunarelor și coaseți direct de-a lungul liniilor de cusătură marcate (7). Apăsați părțile buzunarului către înainte și coaseți-le împreună (7a). Aranjați rezervele împreună. Așezați pliurile pe mâneci în direcția săgeții și însălați (7b).

7

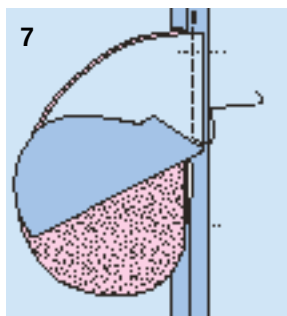

7a

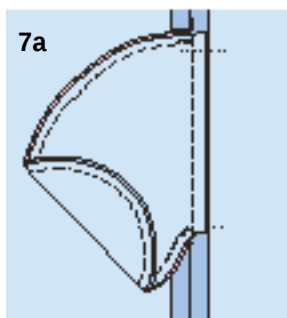

7b

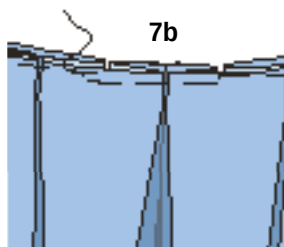

8133 Coaseți fusta de rochia superioară

Coaseți partea dreaptă a fustei împreună cu marginea inferioară a rochiei superioare, potrivit cusăturile laterale (8). Aranjați rezervele de cusătură împreună și apăsați în sus.

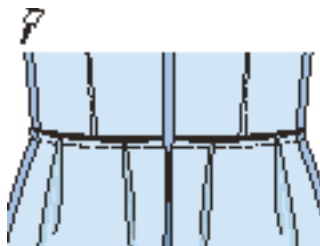

9133 Fermoar invizibil

Aranjați marginile din spate. Deschideți fermoarul. Deschideți fermoarul cu fața în jos pe o margine a deschiderii. Dinții fermoarului încep la marginea superioară marcată a decolteului. Coaseți fermoarul din marginea de sus la capătul marcat al șlițului, capătul inferior al fermoarului rămân în exterior (9). Închideți fermoarul. Așezați cealaltă bandă de fermoar cu fața în jos pe fața materialului, la cealaltă margine a deschiderii și prindeți cu ace în partea de sus cu un ac drept. Deschideți din nou fermoarul. Coaseți fermoarul la marginile superioare la capătul de jos al deschiderii. Închideți fermoarul (9a).

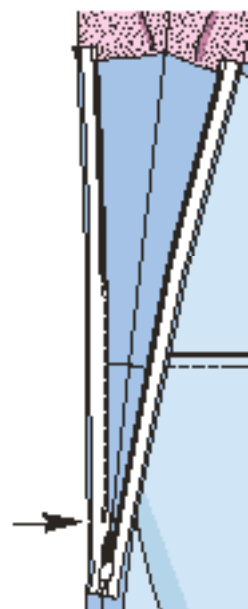
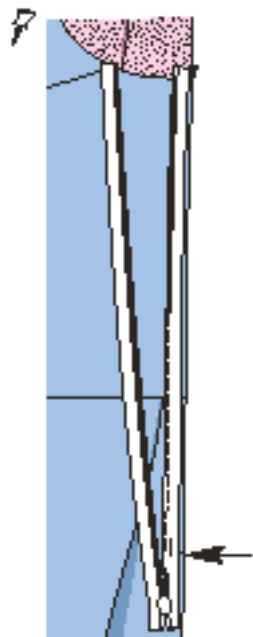

10133 Cusătura din centru spate

Realizați cusătura din centru spate de la marginile inferioare până la fermoar, așezând fermoarul la capătul inferior liber deoparte spre rezerva de cusătură. Coaseți cât mai aproape posibil de ultimele cusături ale fermoarului.

10

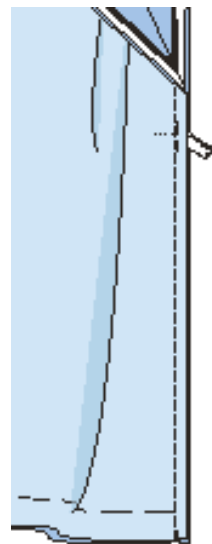

11133 Coaseți căptușeala

Întoarceți în interior marginea căptușelii și coaseți cu mâna benzile cu fermoar și cusătura de îmbinare a fustei.

11

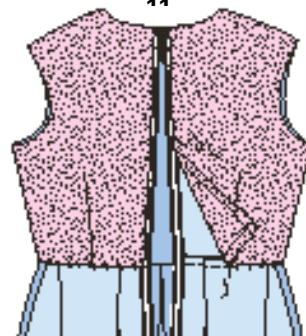

12¹³³ Tiv
Aranjați rezervele pentru tiv, apăsați către interior și coaseți lejer manual.

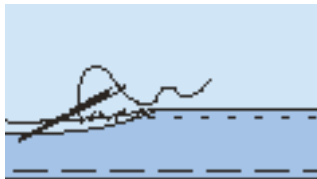

12

13¹³³ Curea
Așezați părțile de curea împreună, cu fețele materialului față în față. Coaseți marginile împreună, lăsând capătul drept deschis. Tăiați rezervele (13). Întoarceți cureaua și apăsați. Realizați o gaură pentru vârful cataramii centrată pe linia de pliuri și aranjați cu mâna cusătura pentru butonieră. Aranjați capătul drept al curelei și așezați peste bara cataramii pe partea inferioară a curelei. Coaseți la mașină sau manual în poziție (13a). Atașați ochiurile la capătul frontal al curelei, conform marcajelor.



13

13a

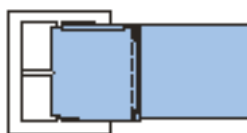

14¹³³ Bucle de ață
Realizați bucle de ață de aproximativ 6 cm (2 3/8 in) lungime peste cusăturile laterale la nivelul taliei prin răsucirea a 3 - 4 fire și acoperind strâns cu o cusătură manuală pentru butoniere.

14

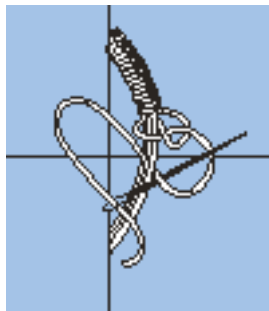

UNELE ASPECTE IMPORTANTE

Pensele sunt... falduri cusute în formă de pană sau de diamant. Acestea sunt utilizate pentru a ajusta articolul vestimentar la forma corpului. Sunt adesea amplasate în locuri curbate, cum ar fi bustul, talia sau șoldurile. Întotdeauna coaseți pensele conice spre vârf și înnodeați capetele firului la vârf.

O bandă este... în contrast cu dublura, o parte care este cusută sau atașată în alt mod la un articol vestimentar. Benzile sunt adesea atașate la decolteu, la margini, ca o închidere sau ca un finisaj la un tiv sau la un tiv al mânecii.

O nervură este... un pliseu cusut îngust. Este atât de îngust încât nu trebuie să fie călcat pe o parte. Puteți să coaseți un pliu ca o nervură sau să le utilizați pentru a decora o parte de tipar.

O tubulatură este... o bandă decorativă care este prinsă la o cusătură între două straturi de material. Constă dintr-o fâșie de material pliat de-a lungul lungimii sale, în pliul căruia este introdus un șnur. Tubulatura este adesea folosită pentru a decora marginile și cusăturile.

Volănașele sunt...

benzi de material care sunt încrețite de-a lungul unei margini. Acestea decorează adesea marginile tivurilor sau decolteurilor, dar pot fi folosite pentru decorare în multe alte moduri.

Un **volan** este ... o parte de tipar tăiată într-o formă circulară. Este atașat în același mod ca un volănaș, dar datorită formei sale, se drapează într-o formă fină, frumoasă.

Un **tiv** este... marginea de jos a unui articol vestimentar. De obicei, rezerva de la tiv sau de la tivul mânecii este apăsată pe interiorul articolului vestimentar și apoi cusută pentru a crea un finisaj îngrijit.

Un **ac dublu pentru mașina de cusut** este... un ac de mașină de cusut care va face două linii paralele de cusătură într-un singur pas. Când utilizați un ac dublu de mașină, utilizați două bobine de ață pentru firele superioare. Firul bobinei va forma cusături în zigzag pe partea inferioară a materialului. O cusătură realizată cu un ac dublu va fi elastică.

Un **picior special pentru fermoar** este... un picior presor pentru cusut fermoare invizibile. Dinții unui fermoar invizibil se curbează spre interior și sunt ținuți aplatizați de piciorul presor special pentru a permite cusutul fermoarului direct lângă bobina spiralată.

ADĂUGAREA UNEI MĂRIMI MAI MARI SAU MAI MICI A TIPARULUI

Este ușor cu modelele noastre cu mai multe mărimi!

Deși oferim tipare pentru toate modelele în mai multe mărimi, uneori modelul dvs. preferat va fi imprimat pe foaia de tipar la o mărime prea mică sau prea mare. Nicio problemă!

Este ușor să modificați un tipar cu o mărime în sus sau în jos. Tot ce vă trebuie este un creion ascuțit și un pătrat dintr-un set de geometrie.

Pe tiparele noastre cu mai multe mărimi, liniile pentru diferite mărimi sunt afișate una lângă alta. Distanța dintre linii corespunde diferențelor dintre mărimile individuale ca lungime și lățime. Pentru a adăuga o mărime mai mare sau mai mică, trebuie doar să adăugați o linie de mărime la aceeași distanță ca mărimile noastre date. Nu estimați distanța! Utilizați o riglă sau un pătrat dintr-un set de geometrie pentru rezultate precise. Pentru a măsura distanța dintre liniile de mărime, trasați mai multe linii auxiliare exact în unghi drept față de liniile de mărime. De asemenea, conectați colțurile mărimilor individuale, de exemplu, decolteu și cusătura umărului sau gaura pentru mânecă și cusătura umărului. Aceste linii auxiliare trebuie să treacă exact prin fiecare punct de colț (Fig. 1). Marcajele de potrivire care pot varia de la o mărime la alta, de exemplu,

marcajul de la umăr la capul mânecii, trebuie, de asemenea, conectat printr-o linie auxiliară. Trasați noul marcaj de potrivire în punctul în care această linie se intersectează cu noua linie de mărime (ilustrația 2).

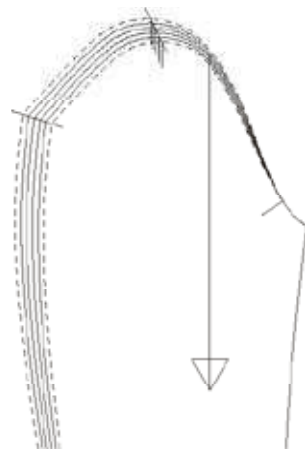

Conectați marcajele de la umăr pe mânecă printr-o linie, apoi trasați noul marcaj al umărului.

Observație: Conform diagramei de măsurători Burda, măsurătorile lățimii cresc cu 4 cm (1 5/8 in) pentru fiecare mărime, de la mărimea 36 la 46 și apoi cu 6 cm (2 3/8 in) de la mărimea 46 la 52.

Prin urmare, dacă doriți să micșorați un model de mărimea 44 până la 52 la o mărime 42, doar distanța dintre liniile de mărime 44 și 46 se va aplica pentru marcarea noilor linii.

Nu trebuie să modificați un tipar cu mai mult de două numere. Altfel ați risca să pierdeți potrivirea articolului vestimentar.

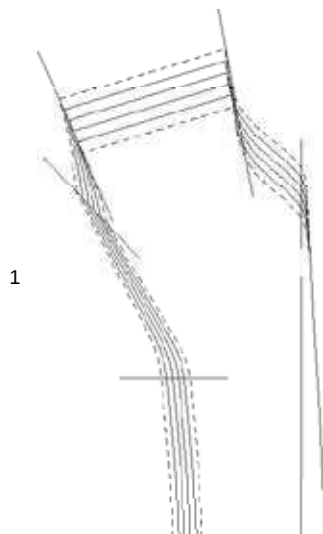

Conectați colțurile liniilor de mărime individuale, apoi marcați noua mărime.

SFAT: Pentru materialele din jersey, există ace speciale pentru mașina de cusut. Aceste ace pentru jersey au un vârf rotunjit pentru a evita deteriorarea cusăturilor subțiri. Folosiți ață de cusut și ace subțiri pentru înșăilare.

SFATURI UTILE

DUBLURĂ / BETELIE / CĂPTUȘEALĂ LA UN FERMOAR INVIZIBIL

Prindeți cu ace împreună betelia interioară/dublura/căptușeala la margine, cu fețele materialului dispuse față în față. Întoarceți capetele din betelia interioară / dublura / căptușeala la deschiderea fermoarului 5 mm (3/16 in) înainte de deschiderea marginii; prindeți cu ace la margine (Fig. 1)

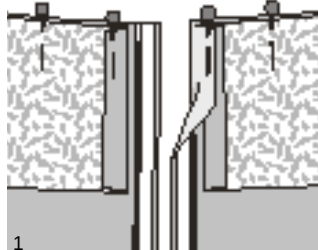

Așezați rezervele la marginile de deschidere ale părții de tipar (articol vestimentar pentru partea superioară a corpului, rochie, fustă, pantaloni) și prindeți cu ace la margine peste dublură/betelia interioară/căptușeală. Coaseți de-a lungul marginii (fig. 2).

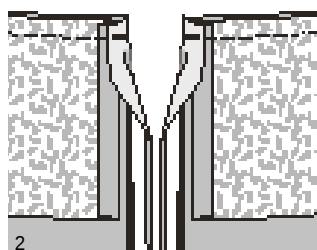

FERMOARE INVIZIBILE

Aceste fermoare speciale sunt disponibile în 3 lungimi: 22 cm, 40 cm, 60 cm (9 in, 16 in, 24 in). Fermoarul trebuie să fie cu cel puțin 2 cm (3/4 in) mai lung decât deschiderea. Este cusut înainte de a realiza cusătura de sub deschidere. Pentru a coase fermoarul, aveți nevoie de un picioruș presor special.

Coaseți fermoarul: Deschideți fermoarul și împingeți spirala cu unghia degetului mare de la mână, astfel încât cusătura dintre bandă și spirală să fie vizibilă. Așezați fermoarul deschis, cu fața în jos pe fața materialului, pe o margine a deschiderii. Pentru a coase fermoarul exact pe linia de cusătură marcată, calculați distanța dintre bandă și marginea materialului după cum urmează: lățimea rezervei de cusătură minus 1 cm (3/8 in) lățimea benzii = distanța până la marginea materialului.

Dacă rezerva dvs. de cusătură este de 1,5 cm (5/8 in), aceasta va da un rezultat de 5 mm (3/16 in).

Prindeți capătul superior al fermoarului în poziția sa, cu un bold, la distanța calculată față de marginea materialului. Capătul de jos al fermoarului se va extinde dincolo de capătul marcat al deschiderii. Poziționați piciorușul presor pe fermoar astfel încât bobina să fie în creștătura din dreapta acului (1). Coaseți fermoarul din partea de sus la capătul marcat al deschiderii.

Închideți fermoarul.

Așezați cealaltă bandă de fermoar cu fața în jos pe fața materialului, la cealaltă margine a deschiderii și prindeți cu ace în partea de sus cu un ac drept.

Deschideți din nou fermoarul.

Poziționați piciorușul presor la capătul superior al fermoarului astfel încât bobina să fie în creștătura din stânga acului (2). Coaseți fermoarul la marginile superioare la capătul de jos al deschiderii. Închideți fermoarul.

Acum realizați cusătura sub fermoar de jos în sus, așezând capătul inferior liber al fermoarului deoparte, spre rezerva de cusătură. Coaseți cât mai aproape posibil de ultimele cusături ale fermoarului. Tăiați orice surplus din lungimea fermoarului și prindeți capătul cu un rest de material.

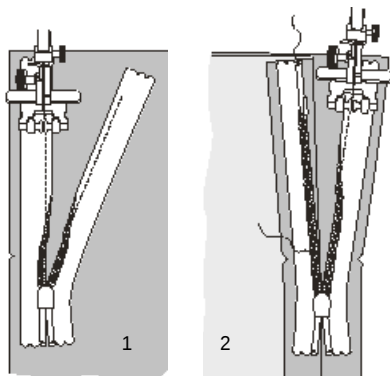

REALIZAREA CUSĂTURII PE DEDESUBT A UNEI DUBLURI

Pe marginile care sunt acoperite cu o bandă de dublură, o căptușeală sau o parte de buzunar și care nu sunt cusute mai târziu cu tighel, este o idee bună să realizați o cusătură pe dedesubt pentru a fixa în poziție dublura, banda dublurii sau căptușeala. Acest lucru asigură că astfel margini rămân aranjate și drepte după spălare. De asemenea, nu lasă dublura, banda dublurii sau căptușeala să se vadă pe exteriorul îmbrăcăminte. Pentru a realiza cusătura pe dedesubt, apăsați dublura, banda dublurii sau căptușeala peste rezerve, după ce le-ați tăiat. Lucrând din partea exterioră, coaseți dublura, banda dublurii sau căptușeala la rezerve, aproape de cusătura de îmbinare. Această cusătură va fi mai târziu vizibilă numai pe interiorul articolului vestimentar finisat.

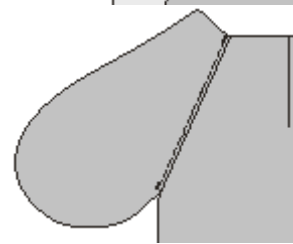
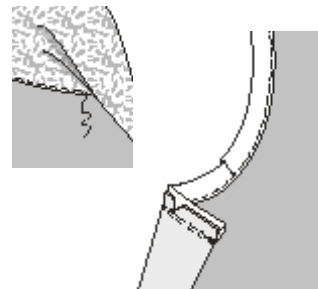

SCURTAREA UNUI FERMOAR

Fermoarele de separare sunt disponibile în lungimi de 30 până la 80 cm (12 până la 32 in), anume, întotdeauna în trepte de 5 cm (2 in). Dacă aveți nevoie de o lungime diferită, cumpărați următorul fermoar mai lung și apoi, scurtați-l după cum urmează: Măsurați marginea articolului vestimentar de la începutul până la capătul știftului de fermoar. Măsură aceeași lungime pe fermoar, începând de la capătul inferior. Marcați lungimea pe benzile de fermoar.

În cazul **fermoarelor din metal**, deschideți cu grijă opritorile de sus, scoateți-le și lăsați-le deoparte.

Folosiți clești pentru a îndepărta dinții care nu sunt necesari, până la 5 mm (3/16 in) sub marcaje pe banda de fermoar. Apoi reatașați

opritorile metalice pe benzile de fermoar și apăsați ferm pentru a le fixa. Pentru **fermoare din plastic**: Folosiți un clește pentru a îndepărta opritorile din partea de sus a fermoarului și, de asemenea,

dinții care nu sunt necesari.

tru a preveni alunecarea glisorului, coaseți o bară de ață solidă peste capetele superioare ale fermoarului. Fermoarele din plastic foarte fine au o bobină în loc de dinți. Capătul superior al unui astfel de fermoar trebuie tăiat la lungimea necesară plus 2 cm (3/4 in).

Capetele superioare pot fi atunci prinite în cusătură sau întoarse în jos în diagonală.

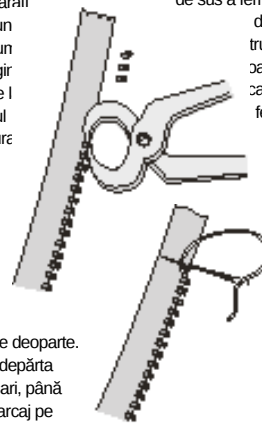

SFAT:

În cazul în care sunt introduse ace transversal față de linia de cusătură marcată, puteți coase ușor peste ele. Vă rugăm să coaseți încet pentru a nu rupe acul mașinii de cusut.

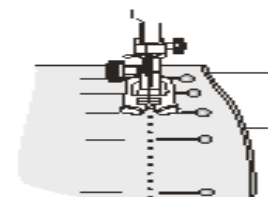

SFAT UTIL

COLȚURI TĂIATE OBLIC

Termenul „colțuri tăiate oblic” se referă la cusăturile unghiulare de la colțurile unui tiv, de exemplu la o bluză cu șlițuri laterale. Aici vă arătăm cum să realizați un colț tăiat oblic.

■ Apăsăți marginea tivului sau a șlițului în dosul materialului cu aproximativ 5 mm (3/16 in).

■ Așezați marginea de tiv în sus și marcați marginea presată a marginii de tiv pe marginea șlițului (dosul materialului) cu cretă de croitorie (1). Așezați din nou jos rezerva pentru tiv.

■ Acum, de asemenea, pliați rezerva șlițului spre interior și marcați marginea presată pe rezerva de tiv. Așezați înapoi rezerva șlițului.

■ Conectați ambele marcaje și colțul

tivului cu o linie dreaptă (2).

■ Îndoiiți colțul tivului astfel încât rezerva tivului să se afle pe rezerva șlițului. Prindeți cu ace rezervele împreună de-a lungul liniei de cretă. Coaseți (3).

■ Tăiați surplusul de material la o margine de cusătură de aproximativ 5 mm (3/16 in), tăiați capătul inferior în

unghi (4).

Folosiți unghia degetului mare pentru a întinde rezervele de cusătură deschise, apăsați. ■ Întoarceți rezerva șlițului și rezerva de tiv la interior și utilizați un ac drept pentru a scoate cu atenție colțul. Însălați rezerva șlițului și rezerva tivului (5), presați marginile. Apoi lucrați de pe fața materialului pentru a coase rezervele.

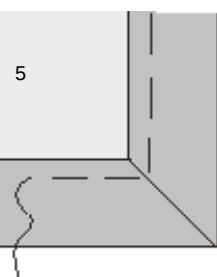
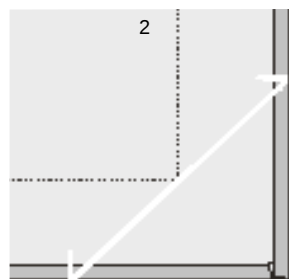
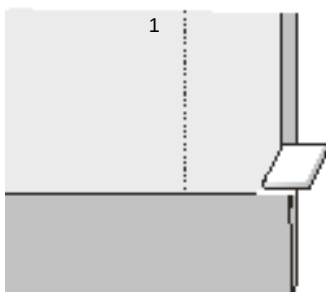

MATERIALE ELASTICE

Astfel de materiale sunt elastice și, totuși, își păstrează forma, pentru că întotdeauna revin la forma lor inițială după întindere. Acest lucru este posibil printr-un fir de cauciuc sintetic (elastan) care este filat împreună cu alte fire (din fibre naturale sau sintetice).

Materialele elastice se pot întinde pe lungime, transversal sau au întindere în două direcții. Materialele cu întindere bielastică sunt ideale deoarece se întind în ambele direcții. Dacă materialul se întinde într-o singură direcție, părțile trebuie tăiate astfel încât să se întindă transversal.

Materialele elastice se pot micșora cu până la 5% după spălare și călcare, în funcție de calitate. Prin urmare, înainte de a tăia materialul, călcați-l sub o cârpă umedă, dacă este posibil (testați pe un colț al materialului). Folosiți un ac special pentru coaserea materialelor elastice. Pentru a menține cusăturile elastice, coaseți folosind o setare îngustă în zigzag (lățimea cusăturii $\frac{1}{2}$ - 1 mm, lungimea 3 - 4 mm) sau utilizați o cusătură

elastică specială (consultați manualul mașinii dvs. de cusut). Coaseți tivurile cu un ac dublu pentru mașina de cusut pentru a avea două linii paralele de cusături în partea de sus și cusături în zig-zag elastice pe partea inferioară a materialului. Nu utilizați o tensiune prea mare a firului.

Materialele elastice din lână sau mătase sunt cel mai bine curățate uscat. Puteți spăla materialele elastice din bumbac, în, viscoză-mătase artificială, cupro sau sintetice. Spălați întotdeauna ușor și utilizați un detergent blând. Temperatura de spălare depinde de fibra care a fost amestecată cu elastanul. Pentru bumbac, temperatura de spălare poate fi de până la 60 °C altfel, 30-40 °C. Călcați corespunzător și la temperatură scăzută până la medie.

MATERIAL CU PAIETE

Există diferite tipuri de materiale cu paiete pentru care cerințele de îngrijire și folosire pot varia foarte mult. Paietele pot fi brodate, lipite sau imprimate pe material. Materialul de suport poate varia și el, de exemplu, organza delicată, șifon sau jersu elastic. Indiferent de tipul de material cu paiete pe care îl aveți, rețineți următoarele:

■ Însălați întotdeauna cu ață de cusut subțire și cu un ac subțire. Nu folosiți ață de însălat groasă. Folosiți întotdeauna un ac subțire de cusut la mașină (dimensiunea 70), perfect ascuțit.

■ Dacă se întâmplă ca paietele să se desprindă sau să se rupă, coaseți

individual paietele pentru a le înlocui. Utilizați aceeași ață care a fost folosită pentru restul paietelor sau utilizați ață „invizibilă” din nailon.

■ Aveți grijă când călcați! Un fier de călcat prea fierbinte poate topi paietele sau le poate decolora. Folosiți căldură moderată (setare pentru raion, 1 punct) și călcați numai pe dos sub o cârpă de călcat uscată. Călcați mai întâi un rest de material pentru a testa.

■ Paietele cusute pe rezervele de cusătură pot fi îndepărtate doar dacă le tăiați cu foarfece ascuțite, dar aveți grijă să nu tăiați ața care prinde celelalte paiete.

DESCHIDERE CU CĂPTUȘEALĂ

Tăiați dublura deschiderii de pe partea din stânga spate la 1,5 cm (5/8 in) înainte de linia marcată „marginea din stânga”. Întârziți căptușeala șlițului (pe ambele panouri ale fuste) cu interfață.

Realizați cusătura de pe lateral de sus la marcajul șlițului. Apăsăți rezervele pentru a se deschide, apăsați căptușeala din stânga șlițului spre interior, pe linia marcată „pliul stânga”. Așezați întărirea de dedesubt pe panoul din spate-stânga al fuste și apăsați dedesubt rezerva de cusătură a panoului din spate-dreapta al fuste, formând un con pe măsură ce treceți deasupra șlițului pentru a evita tăierea sa. Întoarceți dublura întăriturii de pe dedesubt către interior pe linia de pliere și apăsați.

Coaseți cu tighel partea din stânga spate a panoului fuste pe partea superioară a șlițului, într-un unghi așa cum este marcat, prințând întărirea.

Coaseți căptușeala: Așezați dublurile plate la tiv, în exterior. Întoarceți rezerva pentru tiv către interior și coaseți lejer manual.

Așezați din nou rezervele la marginile de deschidere spre interior, coaseți la rezerva de deschidere. Tivii căptușeala, astfel încât

să fie cu aproximativ 2 cm (3/4 in) mai scurtă decât fusta. Prindeți cu ace căptușeala la partea superioară a șlițului. La șliț coaseți căptușeala la marginea interioară a dublurii întăriturii de pe dedesubt.

Tăiați cealaltă margine a căptușelii la 1 cm (3/8 in) înainte de marginea inferioară presată a întăriturii de dedesubt, tăind sus la 1 cm (3/8 in) sub marcajul pentru șliț. Prindeți cu clemă aproximativ 1 cm (3/8 in) în unghi în rezervă, în colț.

Întoarceți marginea căptușelii către interior și coaseți pe marginile interioare ale dublurii șlițului și peste partea superioară a întăriturii de pe dedesubt.

